

		MI182 RHO											
		Sede			U.L. con sede in PV			1.a U.L. con sede F.PV			Altre U.L. con sede		
		Attive	Addetti totali loc.	Attive	Addetti totali loc.	Attive	Addetti totali loc.	Attive	Addetti totali loc.	Attive	Addetti totali loc.	Attive	Addetti totali loc.
	9609	8	7	2	2	0	2	6	-	-	-	-	-
X Imprese non classificate	X n.c.	3	0	42	50	15	6	2	0	2	0	2	0
<b>Grand Total</b>		<b>3.602</b>	<b>10.350</b>	<b>880</b>	<b>3.820</b>	<b>271</b>	<b>983</b>	<b>100</b>	<b>1.145</b>				

### 3. parametri economici:

#### • indicatori finanziari - Aggiornato

Si riportano gli indicatori finanziari ed economici generali relativi all'ultimo Rendiconto della Gestione Esercizio 2015, e dei 2 esercizi precedenti:

#### INDICATORI RELATIVI ALLA GESTIONE DELL'ESERCIZIO FINANZIARIO PARTE ENTRATA

INDICE		Anno 2013	Anno 2014	Anno 2015
Grado di attendibilità delle previsioni iniziali	=	82,76%	91,14%	100,47%
	Previsioni definitive			
	Previsioni iniziali			

INDICE		Anno 2013	Anno 2014	Anno 2015
Grado di realizzazione delle previsioni definitive	=	59,84%	45,36%	60,69%
	Accertamenti			
	Previsioni definitive			

*\*per omogenità dei valori presi a riferimento, l'indice non considera l'Avanzo di Amministrazione che per definizione non viene accertato.*

#### INDICATORI RELATIVI ALLA GESTIONE DELL'ESERCIZIO FINANZIARIO PARTE SPESA

INDICE		Anno 2013	Anno 2014	Anno 2015
Grado di attendibilità delle previsioni iniziali	=	82,76%	91,14%	100,47%
	Previsioni definitive			
	Previsioni iniziali			

INDICE		Anno 2013	Anno 2014	Anno 2015
Grado di realizzazione delle previsioni definitive	=	58,87%	46,12%	59,84%
	Impegni			
	Previsioni definitive			

#### ANDAMENTO COMPLESSIVO DELLA GESTIONE FINANZIARIA

Il sistema degli indicatori sono finalizzati ad analizzare lo stato strutturale dell'Ente attraverso la definizione di rapporti tra valori finanziari e fisici o rapporti tra valori esclusivamente finanziari.

## GRADO DI AUTONOMIA

INDICE		Anno 2013	Anno 2014	Anno 2015	
Grado di Autonomia Finanziaria	=	Entrate Tributarie + Entrate correnti	85,57%	95,76%	95,14%
		Entrate correnti			

INDICE		Anno 2013	Anno 2014	Anno 2015	
Grado di Autonomia Impositiva	=	Entrate Tributarie	55,14%	64,17%	62,04%
		Entrate correnti			

INDICE		Anno 2013	Anno 2014	Anno 2015	
Grado di Dipendenza Erariale	=	Trasferimenti correnti	14,43%	4,24%	4,86%
		Entrate correnti			

INDICE		Anno 2013	Anno 2014	Anno 2015	
Incidenza entrate Tributarie e su entrate proprie	=	Entrate Tributarie	64,44%	67,01%	65,21%
		Entrate Tributarie + Entrate Extratributarie			

INDICE		Anno 2013	Anno 2014	Anno 2015	
Incidenza entrate Extratributarie su entrate proprie	=	Entrate Extratributarie	35,56%	32,99%	34,79%
		Entrate Tributarie + Entrate Extratributarie			

## PRESSIONE FISCALE LOCALE E RESTITUZIONE ERARIALE PRO CAPITE

INDICE		Anno 2013	Anno 2014	Anno 2015	
Pressione entrate proprie procapite	=	Entrate Extratributarie	243,41	264,91	273,08
		N. Abitanti			

INDICE		Anno 2013	Anno 2014	Anno 2015
Pressione tributaria procapite	=	441,18	538,08	511,82

INDICE		Anno 2013	Anno 2014	Anno 2015
Trasferimenti erariali procapite	=	98,19	14,50	17,61

### GRADO RIGIDITA' DEL BILANCIO

INDICE		Anno 2013	Anno 2014	Anno 2015
Rigidità strutturale	=	48,10%	44,12%	43,44%

INDICE		Anno 2013	Anno 2014	Anno 2015
Rigidità per costo personale	=	23,15%	22,01%	21,79%

INDICE		Anno 2013	Anno 2014	Anno 2015
Rigidità per indebitamento	=	24,96%	22,11%	21,65%

\* Il dato dell'esercizio 2015 ricomprende anche una quota di rimborso anticipato di mutui per €.448.601,75=.

### GRADO DI RIGIDITA' DEL BILANCIO PRO-CAPITE

INDICE		Anno 2013	Anno 2014	Anno 2015
Rigidità strutturale procapite	=	384,83	369,96	358,35

INDICE		Anno 2013	Anno 2014	Anno 2015
Rigidità per costo personale procapite	= Spesa Personale	185,17	184,60	179,72
	= N. Abitanti			

INDICE		Anno 2013	Anno 2014	Anno 2015
Rigidità per indebitamento procapite	= Rimborso mutui (Q.I. + Q.C.)*	199,66	185,37	178,62
	= N. Abitanti			

\* Il dato dell'esercizio 2012 ricomprende anche una quota di rimborso anticipato di mutui per €.  
680.490,68=

#### CAPACITA' GESTIONALE

INDICE		Anno 2013	Anno 2014	Anno 2015
Incidenza residui attivi correnti	= Totale Residui Attivi Tit. I + III	59,79%	50,79%	56,55%
	= Totale Accertamenti Competenza Tit. I + III			

INDICE		Anno 2013	Anno 2014	Anno 2015
Incidenza residui passivi correnti	= Totale Residui Passivi Tit. I	40,10%	43,76%	43,27%
	= Totale Impegni Competenza Tit. I			

INDICE		Anno 2013	Anno 2014	Anno 2015
Velocità di riscossione entrate proprie	= Riscossioni Tit. I + III	61,27%	65,15%	65,37%
	= Accertamenti Tit. I + III			

INDICE		Anno 2013	Anno 2014	Anno 2015
Velocità pagamenti spese correnti	= Pagamenti Tit. I	67,23%	61,95%	64,91%
	= Impegni Tit. I			

## SPEA DEL PERSONALE

INDICE		Anno 2013	Anno 2014	Anno 2015
Incidenza spesa del personale sulla spesa corrente	= Spesa Personale	26,22%	26,40%	24,84%
	= Spesa Corrente			

INDICE		Anno 2013	Anno 2014	Anno 2015
Spesa del personale per dipendente	= Spesa Personale	33.151,37	33.172,41	32.372,14
	= N. Dipendenti (rapportati ad anno)			

## PROPENSIONE AGLI INVESTIMENTI

INDICE		Anno 2013	Anno 2014	Anno 2015
Propensione agli investimenti	= Spesa di Investimento	12,04%	15,93%	17,38%
	= Spesa Corrente + Investimento			

INDICE		Anno 2013	Anno 2014	Anno 2015
Propensione agli investimenti procapite	= Spesa di Investimento	96,96	132,49	152,18
	= N. Abitanti			

Il comma 1, dell'articolo 18-bis, del D.Lgs. n. 118/2011, prevede che le Regioni, gli enti locali e i loro enti ed organismi strumentali, adottino un sistema di indicatori semplici, denominato "Piano degli indicatori e dei risultati attesi di bilancio" misurabili e riferiti ai programmi e agli altri aggregati del bilancio, costruiti secondo criteri e metodologie comuni.

Specificatamente, il comma 3, dell'articolo 18-bis, del citato decreto legislativo, prevede che gli enti locali ed i loro enti e organismi strumentali alleghino il "Piano" degli indicatori al bilancio di previsione o del budget di esercizio e del bilancio consuntivo o del bilancio di esercizio.

Il 28/12/2015 è stato pubblicato il Decreto del Ministero dell'Economia e delle Finanze/Ministero dell'Interno - Dipartimento della Ragioneria Generale dello Stato/Dipartimento per gli Affari Interni e Territoriali, avente per oggetto "Piano degli indicatori e dei risultati attesi di bilancio degli enti locali e dei loro enti ed organismi strumentali".

Le Regioni e le Province autonome di Trento e di Bolzano/Gli enti locali e i loro organismi e enti strumentali adottano il piano di cui al comma 1 a decorrere dall'esercizio 2016. Le prime

applicazioni del presente decreto sono da riferirsi al rendiconto della gestione 2016 e al bilancio di previsione 2017-2019.

Il Piano degli indicatori e dei risultati attesi di bilancio è pubblicato sul sito internet istituzionale dell'amministrazione nella sezione «Trasparenza, valutazione e merito», accessibile dalla pagina principale.

#### **INDICI DI PRE-DISSESTO - Aggiornato**

L'articolo 244 del TUEL disciplina il dissesto finanziario. La definizione è la seguente "Si ha stato di dissesto finanziario se l'ente non può garantire l'assolvimento delle funzioni e dei servizi indispensabili ovvero esistono nei confronti dell'ente locale crediti liquidi ed esigibili di terzi cui non si possa fare validamente fronte con le modalità di cui all'articolo 193, nonché con le modalità di cui all'articolo 194 per fattispecie ivi previste".

Il Comune di Rho non è in tale situazione. Dispone infatti di un saldo di cassa al 31.12.2016 presso la Tesoreria di €. 1.758.172,18=.

Il Rendiconto 2015 (ultimo approvato) chiude con un risultato di €. 4.268.773,95=.

Con riferimento ai parametri di deficitarietà, il Comune di Rho presenta, nell'ultimo Rendiconto approvato per l'Esercizio 2015, una situazione di 8 parametri su 10 rispettati.

**CERTIFICAZIONE DEI PARAMETRI OBIETTIVI PER I COMUNI AI FINI  
DELL'ACCERTAMENTO DELLA CONDIZIONE DI ENTE STRUTTURALMENTE  
DEFICITARIO PER IL TRIENNIO 2013-2015**

<b>CODICE ENTE</b>									
1	0	3	0	4	9	1	8	1	0

<b>COMUNE DI</b>	Rho
<b>PROVINCIA DI</b>	MILANO

Approvazione rendiconto dell'esercizio 2015

delibera n. del  **NO** 50005

- 1) Valore negativo del risultato contabile di gestione superiore in termini di valore assoluto al 5 per cento rispetto alle entrate correnti (a tali fini al risultato contabile si aggiunge l'avanzo di amministrazione utilizzato per le spese di investimento);
- 2) Volume dei residui attivi di nuova formazione provenienti dalla gestione di competenza e relativi ai titoli I e III, con l'esclusione delle risorse a titolo di fondo sperimentale di riequilibrio di cui all'articolo 2 del decreto legislativo n. 23 del 2011 o di fondo di solidarietà di cui all'articolo 1, comma 380 della legge 24 dicembre 2013 n. 228, superiori al 42 per cento rispetto ai valori di accertamento delle entrate dei medesimi titoli I e III esclusi gli accertamenti delle predette risorse a titolo di fondo sperimentale di riequilibrio o di fondo di solidarietà;
- 3) Ammontare dei residui attivi provenienti dalla gestione dei residui attivi e di cui al titolo I e al titolo III superiore al 65 per cento, ad esclusione eventuali residui da risorse a titolo di fondo sperimentale di riequilibrio di cui all'articolo 2 del decreto legislativo n. 23 o di fondo di solidarietà di cui all'articolo 1 comma 380 della legge 24 dicembre 2013 n. 228, rapportata agli accertamenti della gestione di competenza delle entrate dei medesimi titoli I e III ad esclusione degli accertamenti delle predette risorse a titolo di fondo sperimentale di riequilibrio o di fondo di solidarietà;
- 4) Volume dei residui passivi complessivi provenienti dal titolo I superiore al 40 per cento degli impegni della medesima spesa corrente;
- 5) Esistenza di procedimenti di esecuzione forzata superiore allo 0,5 per cento delle spese correnti anche se non hanno prodotto vincoli a seguito delle disposizioni di cui all'articolo 159 del tuoei;
- 6) Volume complessivo delle spese di personale a vario titolo rapportato al volume complessivo delle entrate correnti desumibili dai titoli I, II e III superiore al 40 per cento per i comuni inferiori a 5.000 abitanti, superiore al 39 per cento per i comuni da 5.000 a 29.999 abitanti e superiore al 38 per cento per i comuni oltre i 29.999 abitanti; tale valore è calcolato al netto dei contributi regionali nonché di altri enti pubblici finalizzati a finanziare spese di personale per cui il valore di tali contributi va detratto sia al numeratore che al denominatore del parametro;
- 7) Consistenza dei debiti di finanziamento non assistiti da contribuzioni superiore al 150 per cento rispetto alle entrate correnti per gli enti che presentano un risultato contabile di gestione positivo e superiore al 120 per cento per gli enti che presentano un risultato contabile di gestione negativo, fermo restando il rispetto del limite di indebitamento di cui all'articolo 204 del tuoei con le modifiche di cui di cui all'art. 8, comma 1 della legge 12 novembre 2011, n. 183, a decorrere dall'1 gennaio 2012;
- 8) Consistenza dei debiti fuori bilancio riconosciuti nel corso dell'esercizio superiore all'1 per cento rispetto ai valori di accertamento delle entrate correnti, fermo restando che l'indice si considera negativo ove tale soglia venga superata in tutti gli ultimi tre esercizi finanziari;
- 9) Eventuale esistenza al 31 dicembre di anticipazioni di tesoreria non rimborsate superiori al 5 per cento rispetto alle entrate correnti;
- 10) Ripiano squilibri in sede di provvedimento di salvaguardia di cui all'art. 193 del tuoei con misure di alienazione di beni patrimoniali e/o avanzo di amministrazione superiore al 5% dei valori della spesa corrente, fermo restando quanto previsto dall'articolo 1, commi 443 e 444 della legge 24 dicembre 2012 n. 228 a decorrere dall'1 gennaio 2013; ove sussistano i presupposti di legge per finanziare il riequilibrio in più esercizi finanziari, viene considerato al numeratore del parametro l'intero importo finanziato con misure di alienazione di beni patrimoniali, oltre che di avanzo di amministrazione, anche se destinato a finanziare lo squilibrio nei successivi esercizi finanziari.

CODICE	Parametri da considerare per l'individuazione delle condizioni	
	SI	NO
50010	<input type="checkbox"/>	<input checked="" type="checkbox"/>
50020	<input type="checkbox"/>	<input checked="" type="checkbox"/>
50030	<input type="checkbox"/>	<input checked="" type="checkbox"/>
50040	<input checked="" type="checkbox"/>	<input type="checkbox"/>
50050	<input type="checkbox"/>	<input checked="" type="checkbox"/>
50060	<input type="checkbox"/>	<input checked="" type="checkbox"/>
50070	<input checked="" type="checkbox"/>	<input type="checkbox"/>
50080	<input type="checkbox"/>	<input checked="" type="checkbox"/>
50090	<input type="checkbox"/>	<input checked="" type="checkbox"/>
50100	<input type="checkbox"/>	<input checked="" type="checkbox"/>

Si attesta che i parametri suindicati sono stati determinati in base alle risultanze amministrativo-contabili dell'ente.

Rho	16/03/2016
LUOGO	DATA



RESPONSABILE DEL SERVIZIO FINANZIARIO

Sig. Vittorio DELL'ACQUA

*Vittorio Dell'Acqua*



In sede di approvazione del Bilancio di Previsione 2016/2017, ci si è avvalsi della facoltà di applicare una quota di Avanzo di Amministrazione 2015, per un ammontare di €. 415.034,00= sull'Esercizio 2016, mentre con variazione di settembre 2016 si è provveduto all'applicazione di una quota dell'Avanzo di Amministrazione 2015 destinato al finanziamento di spese di investimento, per €. 359.802,00=, al fine di dare attuazione ad opere di investimento cofinanziate da altri enti per 3,592 milioni di Euro.

Nel corso dell'esercizio 2016 non si è proceduto ad atti per il riequilibrio della gestione corrente e non sono stati rilevati debiti fuori bilancio riconosciuti non ripianati né sono stati segnalati dopo la chiusura dell'esercizio.

Tuttavia, con la verifica degli equilibri di bilancio di novembre 2016, si è preso atto della mancata alienazione di una quota pari al 30% del capitale sociale della partecipata Nuovenergie s.p.a. (società di vendita di gas ed energia elettrica) che potrebbe determinare un **Disavanzo di Amministrazione della Gestione 2016**.

La Tabella dimostrativa del Risultato di Amministrazione presunto 2016, evidenzia un disavanzo di circa 960 mila Euro, che è stato applicato all'Esercizio 2017 del Bilancio di Previsione 2017 - 2019.



**TABELLA DIMOSTRATIVA DEL RISULTATO DI AMMINISTRAZIONE PRESUNTO  
(ALL'INIZIO DELL'ESERCIZIO 2017 DI RIFERIMENTO DEL BILANCIO DI PREVISIONE)\***

**ALLEGATO F**

<b>1) Determinazione del risultato di amministrazione presunto al 31/12/2016:</b>		
(+)	Risultato di amministrazione iniziale dell'esercizio 2016	4.268.773,95
(+)	Fondo pluriennale vincolato iniziale dell'esercizio 2016	4.203.499,22
(+)	Entrate già accertate nell'esercizio 2016	93.371.004,55
(-)	Uscite già impegnate nell'esercizio 2016	92.082.848,62
+/-	Variazioni dei residui attivi già verificatesi nell'esercizio 2016	467.625,70
-/+	Variazioni dei residui passivi già verificatesi nell'esercizio 2016	66.118,22
=	<b>Risultato di amministrazione dell'esercizio 2016 alla data di redazione del bilancio di previsione dell'anno 2017</b>	<b>9.226.685,18</b>
+	Entrate che prevedo di accertare per il restante periodo dell'esercizio 2016	600.000,00
-	Spese che prevedo di impegnare per il restante periodo dell'esercizio 2016	800.000,00
+/-	Variazioni dei residui attivi, presunte per il restante periodo dell'esercizio 2016	-
-/+	Variazioni dei residui passivi, presunte per il restante periodo dell'esercizio 2016	-
-	Fondo pluriennale vincolato finale presunto dell'esercizio 2016	4.340.135,26
=	<b>A) Risultato di amministrazione presunto al 31/12/2016</b>	<b>6.286.549,92</b>

<b>2) Composizione del risultato di amministrazione presunto al 31/12/2016:</b>		
<b>Parte accantonata</b>		
	Fondo crediti di dubbia esigibilità al 31/12/2016	4.729.454,04
	Accantonamento residui perenti al 31/12/... (solo per le regioni)	-
	Fondo anticipazioni liquidità DL 35 del 2013 e successive modifiche e rifinanziamenti	-
	Fondo perdite società partecipate	-
	Fondo contenzioso	-
	Altri accantonamenti	-
	<b>B) Totale parte accantonata</b>	<b>4.729.454,04</b>
<b>Parte vincolata</b>		
	Vincoli derivanti da leggi e dai principi contabili	-
	Vincoli derivanti da trasferimenti	-
	Vincoli derivanti dalla contrazione di mutui	900.000,00
	Vincoli formalmente attribuiti dall'ente	-
	Altri vincoli	-
	<b>C) Totale parte vincolata</b>	<b>900.000,00</b>
<b>Parte destinata agli investimenti</b>		
	<b>D) Totale destinata agli investimenti</b>	<b>1.614.882,14</b>
	<b>E) Totale parte disponibile (E=A-B-C-D)</b>	<b>957.786,26</b>
Se E è negativo, tale importo è iscritto tra le spese del bilancio di previsione come disavanzo da ripianare		

<b>3) Utilizzo quote vincolate del risultato di amministrazione presunto al 31/12/2016 :</b>		
<b>Utilizzo quota vincolata</b>		
	Utilizzo vincoli derivanti da leggi e dai principi contabili	-
	Utilizzo vincoli derivanti da trasferimenti	-
	Utilizzo vincoli derivanti dalla contrazione di mutui	900.000,00
	Utilizzo vincoli formalmente attribuiti dall'ente	-
	Utilizzo altri vincoli	-
	<b>Totale utilizzo avanzo di amministrazione presunto</b>	<b>900.000,00</b>

## • criteri di virtuosità

(Fonte: ANCI Lombardia)

Nel 2011 Regione Lombardia e ANCI Lombardia hanno avviato un tavolo comune di lavoro per la definizione di un sistema per la misurazione della "virtuosità" dei Comuni lombardi.

Sulla base dell'esperienza maturata è proseguita l'attività anche per l'anno 2016.

Il Gruppo di lavoro ha visto la partecipazione oltre che di Regione Lombardia e di ANCI Lombardia anche di Finlombarda, di Éupolis e di Lombardia Informatica (LISPA) a supporto della costruzione del modello di elaborazione e analisi dei dati.

- Obiettivo del Gruppo di Lavoro è stato la definizione di un set sintetico di indicatori basato sui seguenti assunti: significatività in merito agli obiettivi di indirizzo comuni di Regione Lombardia e ANCI Lombardia al fine di declinare il concetto di "virtuosità";
- Attendibilità, solidità e facilità nel reperimento dei dati su cui costruire l'indicatore.

Sulla base di tali premesse e constatate le oggettive difficoltà di disporre di un'ampia base di dati anche per il 2016 il Gruppo di Lavoro ha continuato a focalizzarsi sulla sfera economico - finanziaria, lasciando a successivi approfondimenti l'inserimento di nuove dimensioni di analisi (a titolo esemplificativo e non esaustivo, le società partecipate e la qualità dei servizi).

La fonte primaria dei dati sono i Certificati del Consuntivo che i Comuni trasmettono annualmente al Ministero dell'Interno, cui sono state affiancate informazioni già in possesso di Regione Lombardia.

Nel corso del lavoro, si è convenuto di ricercare ulteriori fonti informative in un'ottica evolutiva del sistema di misurazione della virtuosità.

Operativamente, l'estrazione e l'elaborazione dei dati è stata sostenuta da Éupolis - Dipartimento di Statistica e da LISPA, di concerto con Regione Lombardia e Finlombarda.

Il presente documento metodologico costituisce un aggiornamento dell'analogo documento allegato al Protocollo di Intesa tra Regione Lombardia e ANCI Lombardia, siglato in data 26 Luglio 2011 e recepito dalla DGR 2098 del 4 agosto 2011, che demandava al Gruppo di lavoro sia l'aggiornamento annuale degli indicatori a seconda della disponibilità di dati più recenti e completi, sia le attività di affinamento e verifica della metodologia per assicurare la qualità dei risultati raggiunti in un'ottica di miglioramento continuo del sistema.

Per garantire un più elevato standard qualitativo del sistema di misurazione della virtuosità, attraverso un'indagine analitica sono stati analizzati e affinati i singoli indicatori nel suo complesso al fine di ottenere una valutazione di ciascun Comune basata su principi di equità, obiettività e non distorsione dei dati.

La selezione degli indicatori è frutto della convergenza di proposte iniziali formulate da ANCI Lombardia, da Regione Lombardia e da Finlombarda prestando attenzione anche a esperienze svolte in altre regioni e a studi accademici. A partire da tale base il gruppo di lavoro ha ulteriormente perfezionato e implementato correttivi al set iniziale di indicatori.

L'attività si è conclusa con l'individuazione di quattro macro - aree di analisi, ognuna articolata in più indicatori specifici.

Gli indicatori individuati sono di due tipologie:

- misurabili, ovvero è previsto un algoritmo matematico di calcolo (solitamente un rapporto tra due o più grandezze) i cui risultati possono essere ordinati secondo una scala decrescente;
- ON/OFF, ovvero è prevista una risposta del tipo "SI/NO", indipendentemente dal fatto che per ottenere tale risposta si utilizzi un singolo valore o un algoritmo.

La suddivisione degli indicatori per ciascuna area viene riportato nelle tabelle seguenti:

### • Area A. Flessibilità di Bilancio:

Equilibrio di parte corrente: Valuta l'incidenza del saldo di parte corrente sulle entrate correnti;  
Rigidità strutturale di bilancio: Valuta il peso delle obbligazioni fisse (debito e personale) sulle entrate correnti;

Grado di autofinanziamento della spesa in conto capitale: Valuta la quota di spesa in conto capitale non finanziata dal debito:

*MM*

Situazione di Deficit Strutturale: Valuta il verificarsi di una situazione di deficit strutturale di un Comune ai sensi dei parametri individuati dal Ministero degli Interni.

• Area B. Debito e sviluppo

Capacità di pagamento della spesa in conto capitale: Valuta la “velocità” di pagamento delle spese in conto capitale sia per la parte in conto competenza che per la parte in conto residui;

Consistenza dei debiti di finanziamento: Valuta il peso del debito per finanziamenti sulle entrate correnti;

Esistenza di procedimenti di esecuzione forzata di importo superiore allo 0,5% delle spese correnti: Valuta l'incidenza dei procedimenti di esecuzione forzata sulla spesa corrente rispetto a un valore soglia;

Spese in conto capitale pro capite: Valuta la capacità di investire dell'amministrazione in relazione alla popolazione di riferimento;

Incidenza dei City User (solo per i Comuni Capoluoghi di provincia e con popolazione superiore a 50 mila abitanti): Valuta la presenza e la consistenza di City User che utilizzano i servizi erogati dai singoli Comuni;

• Area C. Capacità programmatica

Capacità di pagamento della spesa corrente: Valuta la “velocità” di pagamento delle spese correnti sia per la parte in conto competenza che per la parte in conto residui;

Consistenza dei debiti fuori bilancio: Valuta il peso complessivo dei debiti fuori bilancio al netto delle sentenze esecutive e delle procedure espropriative sulle entrate proprie;

Esistenza di disavanzo di amministrazione: Valuta l'esistenza di disavanzo di amministrazione;

Rispetto del patto di Stabilità (per i Comuni con popolazione maggiore di 1.000 abitanti): Evidenzia il rispetto del requisito di legge di raggiungere l'obiettivo del Patto di Stabilità;

Gestione associata di funzioni (l.r. 19/2008) sotto forma di Unione o Comunità Montana e numero di servizi gestiti oggetto di contributo regionale: L'indicatore valuta il numero di servizi erogati dall'Unione di Comuni e/o Comunità Montana cui il singolo Comune aderisce. Si considerano i servizi gestiti in forma associata che sono stati oggetto di contributo ordinario e/o straordinario da parte di Regione Lombardia. All'interno di questo indicatore si considerano anche le premialità per i Comuni che hanno operato una Fusione;

Valore del risultato contabile della gestione di competenza: Misura il risultato della gestione di competenza come rapporto tra il totale delle entrate (comprensivo dell'avanzo applicato alle spese di investimento) e il totale delle spese;

Adozione/approvazione del PGT nei termini di legge: L'indicatore prende atto della mancata approvazione del PGT ai sensi della L.R. n°12 del'11 marzo 2005, come modificata dalla L.R. n°1 del 4 giugno 2013;

• Area D. Autonomia finanziaria e capacità di riscossione

Capacità di riscossione delle entrate proprie: Valuta la “velocità” di riscossione delle entrate proprie sia per la parte in conto competenza che per la parte in conto residui;

Grado di autonomia finanziaria: Valuta il peso delle entrate correnti proprie sul totale delle entrate correnti;

Qualità del risultato d'amministrazione: Valuta l'incidenza dei residui attivi da entrate proprie, derivanti da esercizi passati, sulla formazione dell'avanzo di amministrazione;

Utilizzo anticipazioni di tesoreria: Valuta il ricorso ad anticipazioni di tesoreria.

Ai sensi dell'art. 10 della L.R. n. 12/2005, come modificato dall'art. 4 della L.R. n. 31/2014, per l'anno 2016 è stata conferita una premialità al vincitore del bando regionale di selezione per le iniziative in materia di programmazione territoriale e urbanistica.

Anni di riferimento: Al fine di sterilizzare gli effetti di eventi straordinari, si è reputato necessario elaborare gli indicatori sulla base di dati relativi a un arco temporale pluriennale, almeno triennale. Sono stati utilizzati i dati più recenti a disposizione.

L'analisi degli indicatori, sia misurabili che ON/OFF, i cui algoritmi di calcolo prevedono l'utilizzo di dati estratti dai Certificati del Consuntivo, è stata effettuata prendendo a riferimento i rendiconti completi di tutti i quadri relativi all'ultimo triennio a disposizione di Regione Lombardia (attraverso Eupolis) e di ANCI Lombardia (attraverso IFEL), ovvero il triennio 2012 - 2014.

L'indicatore ON/OFF relativo al mancato rispetto del Patto di Stabilità Interno è riferito al triennio 2012 - 2014 prendendo a riferimento i dati forniti dal M.E.F.

L'indicatore ON/OFF "Gestione associata di servizi sotto forma di Unione o Comunità Montana e numero di servizi gestiti", è calcolato sulla base dei dati in possesso di Regione Lombardia nell'anno 2015 (Unioni di Comuni) e 2013 (Comunità montane).

L'indicatore on/off "City User" è calcolato sulla base delle elaborazioni di ARPA Lombardia ed Éupolis riferite alla media dei bienni 2012 - 2013 e 2013 - 2014.

In attesa di ulteriori approfondimenti sulla metodologia di calcolo dei city user, l'edizione 2016 dell'ISV ripropone i dati utilizzati nell'ISV 2015.

A dicembre 2016, è stata approvata con Decreto Regionale n. 13992, la graduatoria per il 2016 dei Comuni lombardi in base all'indice sintetico di virtuosità.

Il Comune di Rho presenta un indice 2016 pari all'11,64% in miglioramento rispetto all'annualità 2015 pari a 7 (nel 2014 era il 20,08).

• **rispetto del patto di stabilità - Aggiornato**

In riferimento agli obiettivi di finanza pubblica, il Comune di Rho ha conseguito i seguenti risultati negli anni dal 2010 al 2016:

Anno	Obiettivo	Obiettivo Conseguito	Rispettato on/off
2010	-187	1.359	Si
2011	2.077	3.085	Si
2012	1.209	1.940	Si
2013	4.073	4.925	Si
2014	- 273	5.178	Si
2015	3.278	5.132	Si
2016	-544	In corso di determinazione *	Si/No

\* I dati di preconsuntivo dell'Esercizio 2016, evidenziano il conseguimento degli obiettivi di finanza pubblica.

## Analisi strategica delle condizioni interne all'ente

### 1. organizzazione e modalità di gestione dei servizi pubblici locali

Gli organismi gestionali nei quali il Comune di Rho detiene direttamente una partecipazione societaria sono i seguenti:

ENTI PUBBLICI	SOCIETA'	ENTI DI DIRITTO PRIVATO
AZIENDA SPECIALE FARMACIE COMUNALI (100%)	NEV Spa (69,27%)	NON RICORRE LA FATTISPECIE
SER.CO.P. Azienda Speciale Consortile Servizi Comunali alla Persona ( 27,42 %)	ASER Spa (67,00%)	
A.F.O.L. METROPOLITANA Agenzia Metropolitana per la Formazione l'Orientamento e il Lavoro (1,98%)	NED Srl (53,05%)	
CSBNO Consorzio Sistema Bibliotecario Nord Ovest (6,67%)	NET Srl (48,60%)	
C.I.M.E.P. Consorzio Intercomunale Milanese per l'Edilizia Popolare (in liquidazione) (2,24%)	CRAA Srl (in liquidazione) (4,00%)	
	GESEM Srl (9,6%)	
	CAP HOLDING Spa (1,973%)	
	AREXPO Spa (0,61%)	

A seguito delle azioni intraprese dal 2015, il Quadro Sinottico delle Società Partecipate dirette ed indirette del Comune di Rho, risulta essere il seguente:

# COMUNE DI RHO

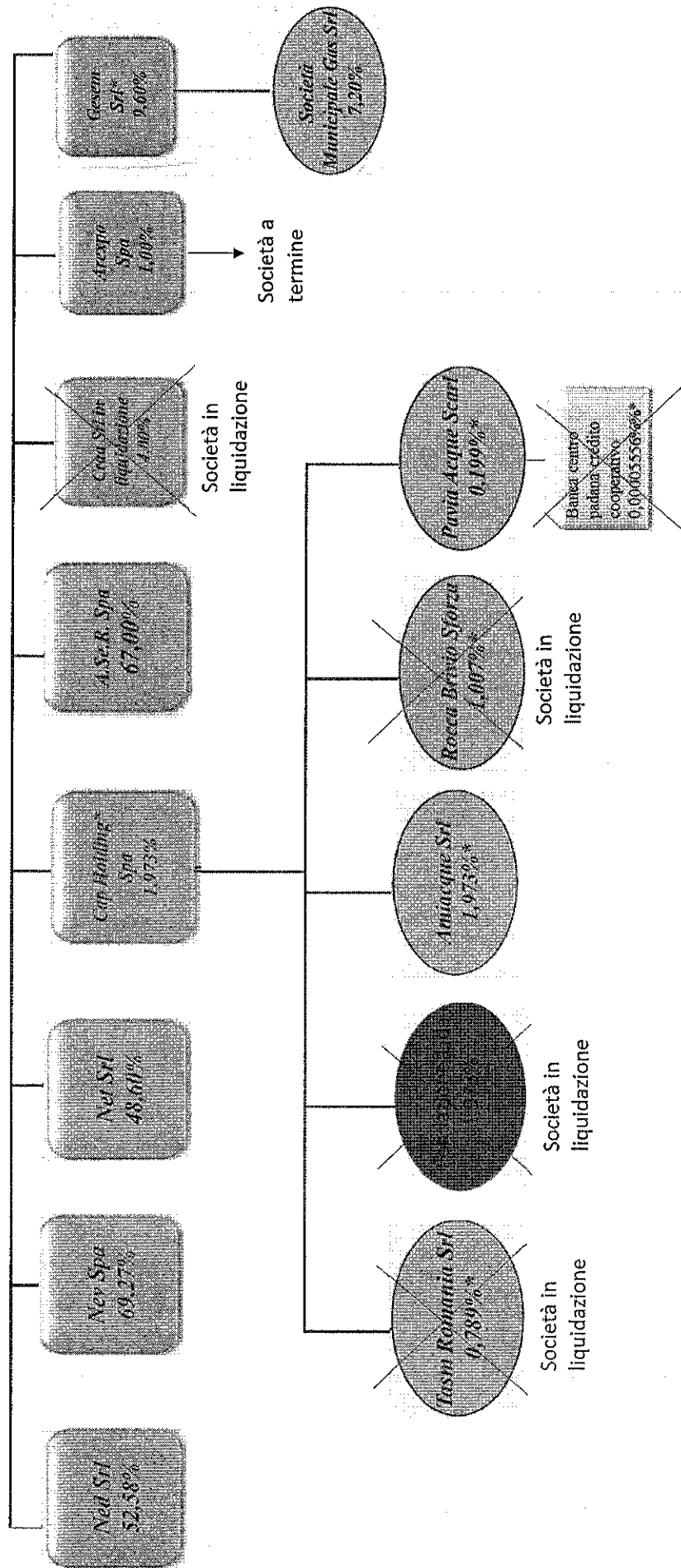

Alienazione delle quote di partecipazione

## 2a. disponibilità e gestione delle risorse umane

A seguito della deliberazione di Giunta Comunale n. 195 del 23.07.2013, titolata "Approvazione della nuova macrostruttura organizzativa dell'Ente", successivamente parzialmente modificata con deliberazioni di Giunta Comunale n. 271 del 29.10.2013, n. 308 del 16.12.2014 e n. 29 del 23.02.2016, la struttura del Comune di Rho risulta essere la seguente:

### COMUNE DI RHO - MACROSTRUTTURA

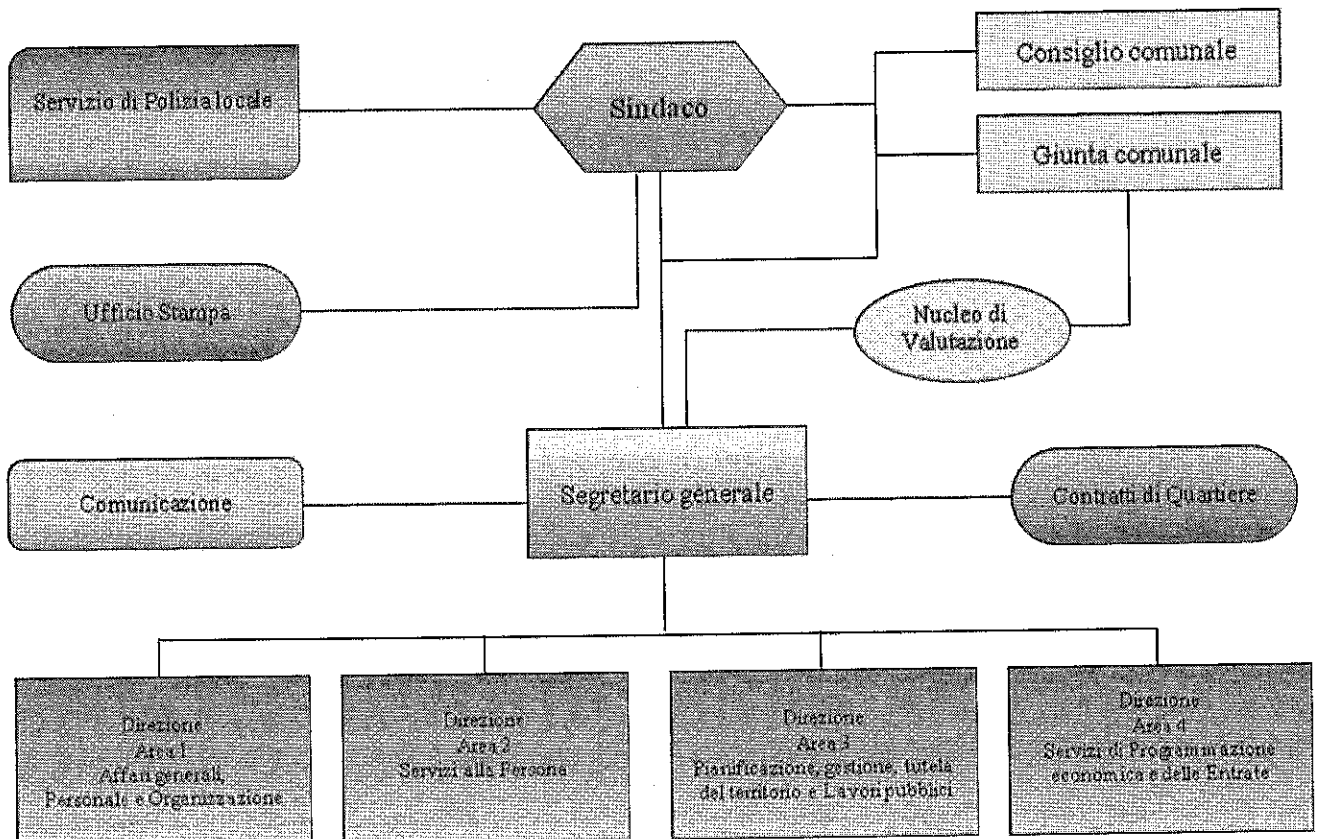



Categorie	Nuova Dotazione organica suddivisa per categoria. Deliberazione GC n. 205 del 25.10.2016	Posti occupati al 31/12/2016	Posti Vacanti	Personale a Tempo Determinato al 31/12/2016
Cat. A	8	8	0	0
Cat. B accesso B.1	26	26	0	0
Cat B. accesso B.3	65	64	1	0
Cat. C	145	133	12	0
Cat. D accesso D.1	28	26	2	0
Cat. D accesso D.3**	12	9**	3**	0
Dirigenti**	5	4**	1**	0
Totale	289	270	19	0
Segretario Generale non compreso in dotazione organica		1		

\*\*Due Funzionari di Cat. D.3, in aspettativa per conferimento di incarico dirigenziale ex art. 110 TUEL, sono stati indicati nella categoria "Dirigenti" - "Posti occupati al 31.12.2016".

Al 31/12/2016 non è presente personale a tempo determinato.

Area	Dotazione organica complessiva per Ente	Posti occupati al 31/12/2016	Posti Vacanti
Area Affari Generali, Personale ed Organizzazione		72	
Servizi alla Persona		55	
Pianificazione, Gestione, Tutela del Territorio e Lavori pubblici		62	
Servizi di Programmazione economica e delle Entrate		29	
Servizio di Polizia Locale		47	
Comunicazione, Marketing ed Expo		3	
Ufficio Stampa		1	
Contratti di Quartiere		1	
Totale	289	270	19

## 2b. disponibilità e gestione delle risorse umane

Nel corso degli ultimi 4 anni (dal 2013 al 2016) la situazione del personale dipendente e dirigente relativa all'organico e alla spesa di cui alla Legge 296/2006 art. 1, comma 557 e s.m.i., risulta la seguente:

	Anno 2013		Anno 2014		Anno 2015		Anno 2016	
	31 dicembre	part-time riponderati	31 dicembre	part-time riponderati	*non è compreso il personale in comando da altro ente e presso altro ente 31 dicembre	*non è compreso il personale in comando da altro ente e presso altro ente part-time riponderati	*non è compreso il personale in comando da altro ente e presso altro ente 31 dicembre	*non è compreso il personale in comando da altro ente e presso altro ente part-time riponderati
Ruolo								
totale dipendenti	282		284		271		270	
part-time	58		58		56		57	
tempo pieno	224	224	226	226	215	215	213	213
part-time 30 h	46	38,33	45	37,5	43	35,83	45	37,5
part-time 24 h	4	2,67	4	2,67	4	2,66	3	2
part-time 18 h	8	4	9	4,5	9	4,5	9	4,5
dipendenti rapportati a tempo pieno	282	269	284	270,67	271	257,99	270	257
	Anno 2013		Anno 2014		Anno 2015		Anno 2016	
Spesa di cui ai sensi della legge 296/2006 art. 1, comma 557 e s.m.i.	€ 8.475.923,62=		€ 8.372.555,00=					

\* Appare evidente, come la spesa di personale risulta in costante diminuzione, così come il numero di dipendenti.

La spesa di personale sostenuta dal 2013 al 2016 rientra nei limiti di cui all'art. 1, comma 557 della legge 296/06, secondo cui "ai fini del concorso delle autonomie regionali e locali al rispetto degli obiettivi di finanza pubblica, gli enti sottoposti al patto di stabilità interno assicurano la riduzione delle spese di personale, al lordo degli oneri riflessi a carico delle amministrazioni e dell'IRAP, con esclusione degli oneri relativi ai rinnovi contrattuali, garantendo il contenimento della dinamica retributiva e occupazionale, con azioni da modulare nell'ambito della propria autonomia e rivolte, in termini di principio, ai seguenti ambiti prioritari di intervento:

a) riduzione dell'incidenza percentuale delle spese di personale rispetto al complesso delle spese correnti, attraverso parziale reintegrazione dei cessati e contenimento della spesa per il lavoro flessibile;

- b) razionalizzazione e snellimento delle strutture burocratico-amministrative, anche attraverso accorpamenti di uffici con l'obiettivo di ridurre l'incidenza percentuale delle posizioni dirigenziali in organico;
- c) contenimento delle dinamiche di crescita della contrattazione integrativa, tenuto anche conto delle corrispondenti disposizioni dettate per le amministrazioni statali.

Ai sensi dell'art. 557 bis, della legge 296/06, ai fini dell'applicazione della presente norma, costituiscono spese di personale anche quelle sostenute per i rapporti di collaborazione continuata e continuativa, per la somministrazione di lavoro, per il personale di cui all'articolo 110 del decreto legislativo 18 agosto 2000, n. 267, nonché per tutti i soggetti a vario titolo utilizzati, senza estinzione del rapporto di pubblico impiego, in strutture e organismi variamente denominati partecipati o comunque facenti capo all'ente.

### **3. indirizzi generali sul ruolo degli organismi ed enti strumentali e società partecipate**

Il decreto legge 10 ottobre 2012 n. 174 recante: *"Disposizioni urgenti in materia di finanza e funzionamento degli enti territoriali, nonché ulteriori disposizioni in favore delle zone terremotate nel maggio 2012"*, ha previsto un rafforzamento dei controlli negli Enti locali anche con riferimento alle società predette con l'introduzione di un apposito articolo, il 147 quater nel T.U.E.L..

L'ente locale definisce, secondo la propria autonomia organizzativa, un sistema di controlli sulle società non quotate, partecipate dallo stesso ente locale. Tali controlli sono esercitati dalle strutture proprie dell'ente locale, che ne sono responsabili.

Per l'attuazione di quanto previsto, l'amministrazione definisce preventivamente, gli obiettivi gestionali a cui deve tendere la società partecipata, secondo parametri qualitativi e quantitativi, e organizza un idoneo sistema informativo finalizzato a rilevare i rapporti finanziari tra l'ente proprietario e la società, la situazione contabile, gestionale e organizzativa della società, i contratti di servizio, la qualità dei servizi, il rispetto delle norme di legge sui vincoli di finanza pubblica.

Sulla base delle informazioni raccolte, l'ente locale effettua il monitoraggio periodico sull'andamento delle società non quotate partecipate, analizza gli scostamenti rispetto agli obiettivi assegnati e individua le opportune azioni correttive, anche in riferimento a possibili squilibri economico-finanziari rilevanti per il bilancio dell'ente.

I risultati complessivi della gestione dell'ente locale e delle aziende non quotate partecipate sono rilevati mediante bilancio consolidato, secondo la competenza economica.

Le disposizioni di cui all'art. 147 quater del D.Lgs. 267/2000, si applicano agli enti locali con popolazione superiore a 100.000 abitanti in fase di prima applicazione, a 50.000 abitanti per il 2014 e a 15.000 abitanti a decorrere dal 2015. Le disposizioni del presente articolo non si applicano alle società quotate e a quelle da esse controllate ai sensi dell'articolo 2359 del codice civile. A tal fine, per società quotate partecipate dagli enti di cui al presente articolo si intendono le società emittenti strumenti finanziari quotati in mercati regolamentati.

L'obiettivo della norma è quello di prevenire danni al Bilancio degli Enti Locali e di governare effettivamente l'attività delle società partecipate.

Nel 2016 con l'approvazione del D.Lgs. 175/2016 è stata introdotta la nuova disciplina delle società partecipate delle Pubbliche amministrazioni.

In relazione alle novità introdotte dal provvedimento è essenziale segnalare, in primis, le più significative per i Comuni:

- articolo dedicato alle definizioni necessarie ai fini dell'applicazione del decreto;
- partecipazioni delle PP.AA. limitate alle società di capitali, anche consortili;
- espressa previsione ed elenco delle attività perseguibili attraverso le società;
- nuove norme sulla governance delle società e limite ai compensi degli amministratori;
- estensione della disciplina di crisi aziendale alle società a partecipazione pubblica;

- specifiche procedure per costituzione, mantenimento ed alienazione delle partecipazioni in società;
- esclusione parziale delle società quotate, come definite nel testo, dall'applicazione del decreto;
- obbligo di dismissione per le società che non soddisfano specifici requisiti;
- gestione transitoria del personale delle partecipate;
- entro l'esercizio 2017, revisione straordinaria obbligatoria delle partecipazioni direttamente e indirettamente detenute dalla PP.AA. in società, con adozione di una delibera ricognitiva ed indicazione delle società oggetto di dismissione nonché trasmissione della stessa delibera alla Corte dei Conti ed alla struttura di controllo;
- a decorrere dal 2018, entro il 31 dicembre di ogni anno, adozione di piani di razionalizzazione per liquidazione, alienazioni e dismissioni di società, con trasmissione del medesimo atto alla Corte dei Conti ed alla struttura di controllo;
- entro il 31 dicembre 2016 adeguamento degli statuti delle società a controllo pubblico alle disposizioni del decreto, eccetto per quel che riguarda le limitazioni in materia di dipendenti negli organi amministrativi da effettuarsi entro giugno 2017;
- entro il 31 dicembre 2017 adeguamento degli statuti delle società miste che gestiscono opere o servizi di interesse generale alle disposizioni del decreto;
- entro l'esercizio 2017, le società a controllo pubblico dovranno compiere una ricognizione del personale in servizio ed elencare eccedenze e profili, da trasmettere alla competente Regione;
- classificazione delle società a controllo pubblico in 5 fasce attraverso un decreto del Ministero dell'Economia.

### **Organismi partecipati: governance**

Il Comune esercita poteri di indirizzo e controllo sugli Enti nel rispetto della normativa vigente, dello Statuto dell'Ente e del Regolamento per la disciplina dei controlli interni (di cui alla Deliberazione di C.C. n. 3 del 28/02/2013).

Nel rispetto della normativa vigente il Comune di Rho, quale ente con popolazione superiore a 50.000 abitanti, sarà tenuto dal 2014 oltre al predetto rafforzamento del controllo sugli organismi partecipati, al controllo strategico, al controllo sulla qualità dei servizi erogati, alla predisposizione del bilancio consolidato (obbligo quest'ultimo tra l'altro previsto anche dal D.Lgs. 118/2011 ed in particolare, dal Principio contabile applicato per il bilancio consolidato per gli Enti in sperimentazione dal 2014).

L'Ente dispone nella sua macrostruttura, all'interno dell'Area Servizi di Programmazione Economica e delle Entrate, di un Ufficio Società Partecipate istituito con Deliberazione di Giunta Comunale n. 118 del 13/12/2011. Detto ufficio rappresenta il punto di raccordo tra l'Amministrazione Comunale, gli organismi societari partecipati dall'Ente ed i settori comunali che gestiscono gli affidamenti dei servizi pubblici locali ad organismi esterni.

Le modalità con cui l'Ente esercita il controllo sono le seguenti:

- in fase ex ante (preventiva) tramite strumenti quali lo Statuto degli organismi partecipati, i contratti di servizio, le convenzioni, i capitolati di servizio, la nomina di consiglieri nei Consigli di amministrazione, documenti di programmazione (budget, bilanci di previsione, business plan e/o piani pluriennali);
- il controllo in itinere avviene tramite: raccolta e rielaborazione delle informazioni ricevute dagli organismi partecipati teso alla verifica del rispetto dei vincoli normativi e agli adempimenti previsti; partecipazione del sindaco o suo delegato all'Assemblea dei Soci in rappresentanza dell'Ente;
- il controllo ex post sui bilanci consuntivi e sui documenti di rendicontazione allegati.

Ai revisori dell'Ente sono fornite le informazioni in merito alla gestione degli organismi partecipati e sono richiesti i pareri secondo quanto previsto dalla normativa vigente.

Relativamente agli organismi in house providing, ai sensi dell'art. 7 del Regolamento per la disciplina dei controlli interni l'Ente esercita:

- un controllo preventivo tramite verifica ed approvazione dei documenti di programmazione; approvazione di eventuali modifiche a scelte strategiche, quali a titolo esemplificativo modifiche alle tariffe applicate all'utenza, nomina pubblica di consiglieri;
- un controllo successivo sui risultati attraverso i bilanci della società.

I dati relativi ai risultati della gestione degli organismi in cui l'Ente detiene una partecipazione rilevante vengono analizzati e rielaborati dall'Ufficio Società Partecipate in un documento di sintesi, denominato "cruscotto", di analisi e raffronto dei dati economico-finanziari e patrimoniali dell'ultimo triennio. Il cruscotto contiene anche una parte dedicata ad alcuni indicatori di qualità del servizio.

Sono previsti momenti di raccordo tra la gestione degli organismi partecipati e la gestione del bilancio dell'Ente, con specifico riferimento agli equilibri di bilancio. Infatti, ai sensi dell'art. 8 Regolamento Comunale sul sistema dei controlli interni il Responsabile del Servizio Finanziario effettua il controllo sull'andamento economico/finanziario sugli organismi gestionali esterni, segnalando tempestivamente al Sindaco, all'Assessore al Bilancio e al Segretario Comunale il verificarsi di situazioni di disequilibrio tali da produrre effetti negativi sul permanere degli equilibri finanziari complessivi dell'Ente e porre a rischio il rispetto degli obiettivi di finanza pubblica assegnati all'Ente.

Con questa finalità durante l'esercizio si richiede, con apposita comunicazione, agli organismi partecipati un aggiornamento dei dati previsionali rispetto a quelli forniti tramite documenti quali business plan, budget o bilanci preventivi. In particolare, si richiede all'organismo di segnalare all'Ente eventuali accadimenti che potrebbero pregiudicare il buon andamento della gestione. Questo al fine di verificare già in corso d'anno il formarsi di perdite d'esercizio.

L'Ufficio Partecipate si è dotato dal 2013 di un sistema informativo finalizzato a rilevare gli aspetti patrimoniali, economici, finanziari ed organizzativi della società con particolare attenzione ai mutamenti della compagine sociale, alle modifiche societarie e statutarie e a quanto attiene le cariche sociali.

La gestione e verifica dei contratti di servizio in essere, ai sensi dell'art. 7 del Regolamento Comunale, è di competenza dei responsabili d'area con il supporto dell'Ufficio Società Partecipate.

Per attuare il predetto controllo, l'Amministrazione definisce preventivamente nel Documento Unico di Programmazione (documento che per gli enti in sperimentazione contabile è andato a sostituire la Relazione Previsionale e Programmatica) gli obiettivi gestionali a cui deve tendere la società intesi come indirizzi da dare alle società per la definizione di obiettivi che siano strumentali rispetto alla pianificazione strategica ed alla programmazione operativa del socio Ente, giustificando così il mantenimento della partecipazione. I predetti obiettivi dovranno essere identificati e formalizzati ex ante, laddove possibile avvalendosi di parametri standard di riferimento qualitativi/quantitativi del risultato atteso per l'anno di riferimento.

Nel corso dell'esercizio 2016 si è provveduto:

- all'individuazione degli obiettivi strategici 2016-2018 e all'assegnazione degli stessi agli organismi partecipati e alla verifica dello stato di realizzazione degli obiettivi assegnati nel 2015 (Deliberazione di Giunta Comunale n. 182 del 27/09/2016 PRESA D'ATTO DELLA VERIFICA DELLA REALIZZAZIONE DELL'OBIETTIVO 2015 ASSEGNATO AGLI ORGANISMI PARTECIPATI);
- all'approvazione e presa d'atto dei bilanci di alcuni organismi partecipati: Deliberazione di Consiglio Comunale n. 76 del 29/11/2016 "PRESA D'ATTO DEL BILANCIO 2015 DELL'AZIENDA SPECIALE CONSORTILE SER.CO.P. (AZIENDA SERVIZI COMUNALI ALLA PERSONA); Deliberazione di Consiglio Comunale n. 77 del 29/11/2016 "PRESA D'ATTO DEL BILANCIO DI ESERCIZIO 2015 E DEL BILANCIO DI PREVISIONE 2016 DELL'AZIENDA SPECIALE CONSORTILE CSBNO (CONSORZIO SISTEMA BIBLIOTECARIO NORD OVEST); Deliberazione di Consiglio Comunale n. 78 del 29/11/2016 "PRESA D'ATTO DEL BILANCIO DI ESERCIZIO 2015 E DEL BUDGET 2016 DELLA SOCIETA' NUOVENERGIE TELERISCALDAMENTO SRL (IN BREVE NET SRL); Deliberazione di Consiglio Comunale n. 79 del 29/11/2016 "PRESA D'ATTO DEL BILANCIO DI ESERCIZIO 2015 E DELLA RELAZIONE PREVISIONALE 2016 DELLA SOCIETA' GESEM SRL; Deliberazione di Consiglio Comunale n. 80 del 29/11/2016 "PRESA D'ATTO DEL BILANCIO DI ESERCIZIO 2015 E DEL BILANCIO PREVENTIVO 2016 DELL'AZIENDA SPECIALE AFOL METROPOLITANA"; Deliberazione di

Consiglio Comunale n. 50 del 19/07/2016 "ESAME ED APPROVAZIONE DEL BILANCIO D'ESERCIZIO 2015 DELL'AZIENDA SPECIALE FARMACIE COMUNALI";

- con Deliberazione di Consiglio Comunale n. 7 del 10/02/2016 all'"APPROVAZIONE AUMENTO CAPITALE SOCIALE NUOVENERGIE S.P.A. TRAMITE UTILIZZO RISERVE";
- con Deliberazione di Consiglio Comunale n. 14 del 30/03/2016 alla "MODIFICA STATUTO AZIENDA SPECIALE FARMACIE COMUNALI E APPROVAZIONE CONTRATTO DI SERVIZIO";
- con Deliberazione di Giunta Comunale n. 147 del 12/07/2016 alla "PRESA D'ATTO DELLA MODIFICA DEL REGOLAMENTO DI ORGANIZZAZIONE AZIENDALE DELL'AZIENDA SPECIALE FARMACIE COMUNALI";
- con Deliberazione di Consiglio Comunale n. 16 del 30/03/2016 all'approvazione del "PIANO OPERATIVO DI RAZIONALIZZAZIONE DELLE PARTECIPAZIONI. RELAZIONE SULLE AZIONI INTRAPRESE E SUI RISULTATI CONSEGUITI IN ATTUAZIONE DEL PIANO OPERATIVO 2015";
- con Deliberazione di Consiglio Comunale n. 26 del 20/04/2016 all'"ATTUAZIONE PIANO DI RAZIONALIZZAZIONE DELLE PARTECIPAZIONI: APPROVAZIONE DELLA CESSIONE DI UNA QUOTA MINORITARIA DI NUOVENERGIE SPA PARTECIPATA DAI COMUNI DI RHO, SETTIMO MILANESE E PERO, TRAMITE GARA AD EVIDENZA PUBBLICA, CONFERENDO IL RUOLO DI STAZIONE UNICA APPALTANTE AL COMUNE DI RHO AI SENSI DELL'ART. 30 DEL D.LGS. n. 267/2000;
- con Deliberazione di Consiglio Comunale n. 18 del 30/03/2016 all'"APPROVAZIONE SCHEMA DI CONVENZIONE EX ART. 30 DEL D.LGS n. 267/2000 FRA GLI ENTI LOCALI SOCI DI GESEM SRL AL FINE DI INDIVIDUARE NELLA SOCIETA' PARTECIPATA L'ORGANO OPERATIVO PER L'ESPLETAMENTO DELLE PROCEDURE PER L'AFFIDAMENTO DI LAVORI, SERVIZI E FORNITURE EX ART. 33 COMMA 3- BIS D.LGS. n. 163/2006 E SS. MM.II.";
- all'approvazione del BILANCIO CONSOLIDATO DEL GRUPPO COMUNE DI RHO: Deliberazione di Giunta Comunale n. 150 del 19/07/2016 "BILANCIO CONSOLIDATO DEL GRUPPO COMUNE DI RHO. INDIVIDUAZIONE COMPONENTI DEL GRUPPO COMUNE DI RHO E DEL PERIMETRO DI CONSOLIDAMENTO"; Deliberazione di Giunta Comunale n. 232 del 15/11/2016 "APPROVAZIONE DELLO SCHEMA DI BILANCIO CONSOLIDATO 2015 DEL GRUPPO COMUNE DI RHO"; Deliberazione di Consiglio Comunale n. 81 del 29/11/2016 "ESAME ED APPROVAZIONE DEL BILANCIO CONSOLIDATO 2015 DEL GRUPPO COMUNE DI RHO";
- con Deliberazione di Consiglio Comunale n. 49 del 19/07/2016 alla MODIFICA DELL'ART. 1 DELLO STATUTO DI NUOVENERGIE DISTRIBUZIONE SRL RELATIVO ALLA DENOMINAZIONE SOCIALE;
- alla modifica di alcuni statuti societari in recepimento del testo unico in materia di società a partecipazione pubblica: Deliberazione di Consiglio Comunale n. 64 del 27/10/2016 "MODIFICA STATUTO NUOVENERGIE TELERISCALDAMENTO SRL"; Deliberazione di Consiglio Comunale n. 65 del 27/10/2016 "MODIFICA STATUTO NED RETI DISTRIBUZIONE GAS SRL"; Deliberazione di Consiglio Comunale n. 82 del 29/11/2016 "MODIFICA STATUTO SOCIETA' CAP HOLDING SPA"; Deliberazione di Consiglio Comunale n. 87 del 19/12/2016 "RATIFICA MODIFICA STATUTO SOCIETA' AREXPO SPA";
- con Deliberazione di Giunta Comunale n.257 del 20/12/2016 alla "PRESA D'ATTO DEL CRUSCOTTO DI MONITORAGGIO ORGANISMI PARTECIPATI - TRIENNIO 2013-2015";
- con Deliberazione di Giunta Comunale n. 278 del 29/12/2016 alla "VERIFICA INFRANNUALE DELLA GESTIONE ECONOMICA DEGLI ORGANISMI PARTECIPATI DAL COMUNE DI RHO";

### **Obiettivi 2017**

Nel 2017, si provvederà a verificare il rispetto degli obblighi e degli adempimenti stabiliti dalla legge a carico delle società partecipate, a verificare l'andamento economico finanziario attraverso l'esame del bilancio ed i report periodici necessari a tener monitorato l'andamento contabile societario.

Oltre a questa attività, si dovrà proseguire l'azione di miglioramento del modello di controllo analogo, per le società "in house providing".

#### **4. Accordi di programma ed altri strumenti di programmazione negoziata**

- a) Accordo di programma per qualificazione e lo sviluppo del sistema fieristico, lombardo attraverso la realizzazione del polo esterno delle fiera nella localizzazione di Pero - Rho e attraverso la riqualificazione del polo urbano, approvato con DPGR n.,. 58521 del 08/04/1994 e successivi atti integrativi;
- b) Accordo di programma tra Comune di Milano, Regione Lombardia, Provincia di Milano, Comune di Rho, Poste Italiane spa e con l'adesione delle società Expo 2015 spa ed Arexpo spa, finalizzato a consentire la realizzazione dell'Esposizione Universale 2015, anche attraverso la definizione della idonea disciplina urbanistica e la riqualificazione dell'area successivamente allo svolgimento dell'evento, approvato con DPRG n. 7471 del 04/08/2011;
- c) Accordo di programma ai sensi art. 34 d.lgs n. 267/2000 tra i comuni di Lainate e Rho per la realizzazione di un' opera di urbanizzazione primaria insistente in parte sul territorio di Lainate ed in parte sul territorio di Rho;
- d) Accordo di programma per l'attuazione del piano di zona dei comuni del rhodense - Triennio 2015-2017;
- e) Accordo di programma Expo 2015, promosso dal Comune di Milano per lo svolgimento delle attività connesse alla gestione del sito nella fase transitoria del post evento.

#### **5. indirizzi generali di natura strategica relativi a risorse ed impieghi:**

##### **a) Investimenti e realizzazione di opere pubbliche - Aggiornato**

Con deliberazione di Giunta Comunale n. 270 del 20/12/2016 è stato adottato lo schema del Programma Lavori Pubblici per il Triennio 2017/2019 e l'elenco annuale 2017.

Secondo la normativa vigente, l'Ente, al fine di programmare e realizzare le opere pubbliche sul proprio territorio, è tenuto ad adottare il programma triennale e l'elenco annuale dei lavori sulla base degli schemi tipo previsti dalla Legge. Nell'elenco devono figurare solo gli interventi di importo superiore a € 100.000,00: rimangono pertanto esclusi tutti gli interventi al di sotto di tale soglia che, per un comune di medie dimensioni possono tuttavia essere significativi.

##### **b) programmi e progetti di investimento in corso di esecuzione e non ancora conclusi:**

La Tabella A) sotto riportata mostra l'Elenco degli investimenti attivati in anni precedenti, conclusi o in corso di ultimazione, alla data del 31/12/2015 (Ultimo Rendiconto approvato).

I tempi di esecuzione dei lavori risultano influenzati da numerosi fattori.

L'Ente deve tener conto del volume di risorse finanziarie assorbite dal completamento di opere avviate nei precedenti esercizi, per gli effetti indotti sul conseguimento del Patto di Stabilità Interno.



## ELENCO DELLE OPERE PUBBLICHE FINANZIATE NEGLI ANNI 2007 - 2015

N.	Descrizione (oggetto dell'opera)	Codice programma e missioni D.Lgs. 118/2011	Anno di Impegno fondi	Importi in Euro		Fonti di finanziamento (descrizione estremi)
				Totale	Già Pagato	
1	LAVORI DI MANUTENZIONE STRAORDINARIA DIVERSI EDIFICI PUBBLICI	1.5.2.202	2012	179.898,55	169.620,29	Fondi propri
2	LAVORI DI MANUTENZIONE STRAORDINARIA DIVERSI EDIFICI PUBBLICI - NUOVO PROGETTO	1.5.2.202	2010	1.148.502,39	1.141.580,67	Mutuo
3	RISTRUTTURAZIONE, MANUTENZIONE STRAORDINARIA E ADEGUAMENTO NORMATIVO DIVERSI IMMOBILI COMUNALI	1.5.2.202	2009	243.132,74	241.813,09	Mutuo
6	RISTRUTTURAZIONE SCUOLA DELL'INFANZIA VIA MEDA	4.1.2.202	2007	595.098,52	594.450,18	Mutuo
7	RISTRUTTURAZIONE ED ADEGUAMENTO COMPLESSO SCUOLA MEDIA INFERIORE DI VIA TEVERE	4.2.2.202	2007	66.301,89	16.001,13	Mutuo
8	ACCORDO DI PROGRAMMA CON LA PROVINCIA DI MILANO E DI COMUNI DI PREGNANA E VANZAGO PER LA REALIZZAZIONE DEL PRODEGUIMENTO DELLA VARIANTE SP172	10.5.2.204	2008	200.000,00	40.000,00	Fondi Propri
9	OPERE PER L'AMMODERNAMENTO E LA SICUREZZA STRADALE	10.5.2.202	2012	651.618,83	511.720,64	Fondi Propri+CO.RE.
10	MANUTENZIONE STRAORDINARIA DIVERSE STRADE E MARCIAPIEDI CON ACQUISIZIONE AREE RELATIVE	10.5.2.202	2007	285.356,95	265.204,01	Devoluzione Mutui
11	REALIZZAZIONE PARCHEGGI E SISTEMAZIONE VIARIA VIA TICINO	10.5.2.202	2007	45.573,00	26.711,15	Mutuo
12	PROLUNGAMENTO VIA MONTENEVOSO E PARCHEGGI PUBBLICI	10.5.2.202	2009	896.172,95	891.235,53	Devoluzione Mutui
13	MANUTENZIONE STRAORDINARIA STRADE E MARCIAPIEDI ED ABOLIZIONI BARRIERE ARCHITETTONICHE	10.5.2.202	2010	131.086,21	115.406,21	Fondi Propri
14	MANUTENZIONE STRAORDINARIA STRADE E MARCIAPIEDI	10.5.2.202	2009	1.756.650,83	1.745.186,07	Fondi di terzi
16	OPERE DI SISTEMAZIONE PONTE CICLOPEDONALE DI VIA MAGENTA	10.5.2.202	2011 - 2012	119.142,00	107.901,92	Fondi di terzi
17	MANUTENZIONE STRAORDINARIA STRADE, MARCIAPIEDI ED OPERE CONNESSE	10.5.2.202	2012	842.077,75	830.898,55	Fondi Propri
19	MANUTENZIONE STRAORDINARIA IMPIANTI ILLUMINAZIONE PUBBLICA	10.5.2.202	2012	145.372,61	144.578,02	Fondi Propri
20	INTERVENTI DI SICUREZZA IDRAULICA E MOBILITA' DOLCE LUNGO IL FIUME OLONA	8.1.2.202	2012	2.000.000,00	156.450,42	Contributi Regionali
21	INTERVENTO PER LA REALIZZAZIONE DI IMPIANTO DI TRATTAMENTO ACQUE AREA EX CHIMICA BIANCHI	9.1.2.202	2009	1.100.000,00	1.081.506,66	Contributi Regionali
22	INTERVENTO PER LA REALIZZAZIONE DI IMPIANTO DI TRATTAMENTO ACQUE AREA EX CHIMICA BIANCHI	9.1.2.202	2012	82.083,57	14.285,10	Contributi Regionali
23	REALIZZAZIONE N.36 ALLOGGI DI EDILIZIA RESIDENZIALE A LUCERNATE	8.2.2.202	2005 - 2010	688.015,00	0,00	Mutuo
24	REALIZZAZIONE N.48 ALLOGGI DI EDILIZIA RESIDENZIALE A LUCERNATE	8.2.2.202	2008	650.000,00	0,00	Devoluzioni Mutui
25	REALIZZAZIONE N.36 ALLOGGI DI EDILIZIA RESIDENZIALE A LUCERNATE	8.2.2.202	2009	300.000,00	2.019,71	Fondi Propri
26	REALIZZAZIONE N.36 ALLOGGI DI EDILIZIA RESIDENZIALE A LUCERNATE	8.2.2.202	2010	274.490,00	0,00	Mutuo
27	REALIZZAZIONE N.36 ALLOGGI DI EDILIZIA RESIDENZIALE A LUCERNATE	8.2.2.202	2005	3.344.070,00	2.316.083,31	Contributi Regionali
28	REALIZZAZIONE N.48 ALLOGGI DI EDILIZIA RESIDENZIALE A LUCERNATE	8.2.2.202	2008	3.003.684,13	58.765,05	Contributi Regionali
29	REALIZZAZIONE ALLOGGI DI EDILIZIA RESIDENZIALE A MAZZO	8.2.2.202	2009	8.839.997,45	1.293.360,43	Fondi Propri + Contributi Regionali
30	COMPLETAMENTO RECUPERO ALLOGGI IN CORTE RUSTICA DI VILLA BURBA	8.2.2.202	2008	772.463,23	584.454,42	Devoluzione Mutui + Contributi Regionali
32	INTERVENTI PER CHIOSCHI IN DIVERSI GIARDINI PUBBLICI	9.2.2.202	2012	115.987,59	114.806,35	Fondi Propri
33	MANUTENZIONE STRAORDINARIA PARCHI, GIARDINI, AIUOLE E VIALI ALBERATI	9.2.2.202	2009	319.990,54	316.875,95	Devoluzione Mutui
34	MANUTENZIONE STRAORDINARIA AREE A VERDE PUBBLICO	9.2.2.202	2011	80.000,00	46.261,45	Fondi Propri

N.	Descrizione (oggetto dell'opera)	Codice programma e missioni D.Lgs. 118/2011	Anno di impegno fondi	Importi In Euro		Fonti di finanziamento ( descrizione estremi )
				Totale	Già Pagato	
35	MANUTENZIONE STRAORDINARIA AREE A VERDE PUBBLICO	9.2.2.202	2012	356.870,84	340.301,39	Fondi Propri
36	REALIZZAZIONE RETE TELERISCALDAMENTO IN FRAZIONE LUCERNATE	17.1.2.202	2007	620.351,97	619.336,22	Contributi Regionali
39	MANUTENZIONE STRAORDINARIA IMPIANTI TERMICI, COGENERAZIONE, TELERISCALDAMENTO E SISTEMI ANTINCENDIO	1.5.2.202	2013	81.706,55	62.717,91	Fondi Propri
40	MANUTENZIONE STRAORDINARIA PARCHEGGIO BICICLETTE STAZIONE RFI	10.5.2.202	2013	179.937,31	176.118,94	Devoluzione Mutui
41	PROLUNGAMENTO VIA MONTENEVOSO E PARCHEGGI PUBBLICI	10.5.2.202	2013	477.549,81	425.812,26	Devoluzione Mutui
43	MANUTENZIONE STRAORDINARIA STRADE, MARCIAPIEDI ED OPERE CONNESSE	10.5.2.202	2013	615.000,00	112.247,45	Devoluzione Mutui
44	MANUTENZIONE STRAORDINARIA IMPIANTI TERMICI, COGENERAZIONE, TELERISCALDAMENTO E SISTEMI ANTINCENDIO	1.5.2.202	2014	130.000,00	48.257,04	Fondi propri
45	MANUTENZIONE STRAORDINARIA IMMOBILI ISTITUTI DI ISTRUZIONE SECONDARIA	1.5.2.202	2014	81.672,61	73.886,29	Contributo Regione - Risorse proprie
46	REALIZZAZIONE PROGETTO T.I.C.	4.6.2.202	2014	164.000,00	159.713,87	Risorse proprie
47	REALIZZAZIONE NUOVE STRUTTURE SPORTIVE PER ATTIVITA' DI RUGBY AL MOLINELLO	6.1.2.202	2014	740.000,00	12.199,10	Risorse proprie
48	MANUTENZIONE STRAORDINARIA AREE A VERDE PUBBLICO	9.2.2.202	2014	220.000,00	0,00	Risorse proprie
49	INTERVENTI DI MESSA IN SICUREZZA E REALIZZAZIONE POZZI DI BARRIERA IDRAULICA EX AREA CHIMICA BIANCHI	9.2.2.202	2014	65.163,86	64.700,26	Contributo Regione
50	SICUREZZA VERDE PUBBLICO, ARREDI E GIOCHI	9.2.2.202	2014	198.966,85	21.468,85	Risorse proprie
51	RIQUALIFICAZIONE VERDE VIA MORAVIA	9.2.2.202	2014	125.000,00	0,00	Risorse proprie
52	REALIZZAZIONE DIVERSE PISTE CICLABILI	10.5.2.202	2014	360.000,00	0,00	Risorse proprie
53	MANUTENZIONE STRAORDINARIA STRADE, MARCIAPIEDI ED OPERE CONNESSE	10.5.2.202	2014	2.000.600,00	505.232,87	Avanzo - Devoluz. Mutui
54	MANUTENZIONE STRAORDINARIA SEGNALETICA STRADALE	10.5.2.202	2014	70.951,28	0,00	Risorse proprie
55	REALIZZAZIONE POZZI DI PRIMA FALDA PRESSO IL PARCHEGGIO DI VIA SAN GIORGIO	10.5.2.202	2014	120.000,00	16.177,20	Risorse proprie
56	REALIZZAZIONE ALLOGGI DI EDILIZIA PUBBLICA HOUSING SOCIALE - LAVORI DI MANUTENZIONE - ARREDI E ATTREZZATURE	12.6.2.202	2014	88.000,00	53.240,00	Risorse proprie - Contributi da privati
57	REALIZZAZIONE PIAZZA COSTELLAZIONE PRESSO RHO FIERA EXPO 2015	1.5.2.202	2015	320.000,00	235.876,14	Risorse proprie - Contributi da privati
58	RIQUALIFICAZIONE ENERGETICA COPERTURA E MESSA IN SICUREZZA PAVIMENTAZIONE SCUOLA PRIMARIA VIA DALMAZIA	1.5.2.202	2015	99.900,00	13.288,81	Devoluz. Mutui
59	REALIZZAZIONE PROGETTO TIC	4.6.2.202	2015	406.862,40	367.704,32	Risorse proprie
60	MANUTENZIONE STRAORDINARIA DIVERSI IMPIANTI SPORTIVI	6.1.2.202	2015	259.735,67	49.427,74	Risorse Proprie e Contributo Regione

N.	Descrizione (oggetto dell'opera)	Codice programma e missioni D.Lgs. 118/2011	Anno di impegno fondi	Importi in Euro		Fonti di finanziamento (descrizione estremi)
				Totale	Già Pagato	
61	REALIZZAZIONE NUOVE STRUTTURE SPORTIVE PER ATTIVITA' DI RUGBY AL MOLINELLO	6.1.2.202	2015	92.498,82	0,00	Risorse proprie
62	RIQUALIFICAZIONE FLUVIALE NELL'AMBITO DEI CONTRATTI DI FIUME:NUOVI FONDI FAS	8.1.2.202	2015	100.000,00	0,00	Risorse Proprie e Contributo Regione
63	INTEGRAZIONE PER REALIZZAZIONE ALLOGGI DI EDILIZIA RESIDENZIALE A LUCERNATE	8.2.2.202	2015	1.124.599,39	0,00	Devoluz. Mutui
64	COMPLETAMENTO PARCO URBANO CORSO EUROPA/VIA PERTINI	9.2.2.202	2015	206.686,42	87.419,08	Contributo Privati
65	MANUTENZIONE STRARDINARIA AREE A VERDE PUBBLICO	9.2.2.202	2015	144.196,67	0,00	Risorse proprie
66	RIQUALIFICAZIONE PARCHEGGIO VIA RISORGIMENTO E NUOVO PARCHEGGIO BICICLETTE	10.5.2.202	2015	1.075.098,48	740.857,40	Contributo Privati
67	MANUTENZIONE STRAORDINARIA STRADE, MARCIAPIEDI ED OPERE CONNESSE	10.5.2.202	2015	889.062,15	0,00	Devoluz. Mutui
68	RIQUALIFICAZIONE E ARREDO URBANO VIA MEDA	10.5.2.202	2015	286.000,00	1.584,00	Risorse Proprie e Contributo Privati
69	CONTRIBUTO PER REALIZZAZIONE DA PARTE DI PRIVATI (NET) DELLE OPERE DI SISTEMAZIONE SS33 SEMPIONE (FONDI PROVINCIALI)	10.5.2.202	2015	400.000,00	0,00	Contributo Provincia/Città Metropolitana

**ELENCO DELLE OPERE PUBBLICHE FINANZIATE NEGLI ANNI 2007 – 2015:**

**OPERE CONCLUSE**

N.	Descrizione (oggetto dell'opera)	Codice funzione e servizio	Anno di impegno fondi	Importi in Euro		Fonti di finanziamento (descrizione estremi)
				Totale	Già Pagato	
1	CONSOLIDAMENTO SISTEMA INFORMATICO	102	2009	145.251,33	145.251,33	Fondi propri
2	CONSOLIDAMENTO SISTEMA INFORMATICO	102	2010	179.999,01	179.999,01	Fondi propri
3	LAVORI DI MANUTENZIONE STRAORDINARIA DIVERSI EDIFICI PUBBLICI	105	2010	339.620,00	298.246,93	Fondi propri
4	RISTRUTTURAZIONE E MANUTENZIONE STRAORDINARIA IMPIANTI ELEVATORI	105	2009	72.727,70	45.222,95	Devoluzione Mutui
5	RISTRUTTURAZIONE E MANUTENZIONE IMPIANTI ANTINTRUSIONE, DI SORVEGLIANZA E DI RILEVAZIONE PER EDIFICI PUBBLICI COMUNALI	105	2009	100.000,00	11.516,28	Fondi Propri
6	MANUTENZIONE STRAORDINARIA EDIFICIO DI VIA BUON GESU'	105	2007	350.000,00	346.720,00	Fondi Propri
7	MANUTENZIONE STRAORDINARIA EDIFICIO DI VIA BUON GESU'	105	2009	90.919,98	7.721,83	Fondi Propri
8	RISTRUTTURAZIONE SCUOLA ELEMENTARE VIA DELEDDA	402	2007	500.000,00	497.479,56	Mutuo
9	MANUTENZIONE STRAORDINARIA PAVIMENTAZIONE PALESTRA DEL CENTRO SPORTIVO DEL MOLINELLO	602	2008	84.550,48	82.883,88	Devoluzione Mutui
10	MANUTENZIONE STRAORDINARIA DIVERSI IMPIANTI SPORTIVI	602	2010	120.000,00	26.241,08	Fondi Propri
11	SOSTITUZIONE TORRI FARO CAMPO CADORNA	602	2010	230.000,00	130.840,84	Devoluzione Mutui
12	RIFACIMENTO MARCIAPIEDI ED OPERE CONNESSE	801	2008	305.177,08	250.068,42	Mutuo
13	ABOLIZIONE BARRIERE ARCHITETTONICHE (OPERA CONCLUSA)	801	2008	152.087,04	150.814,77	Fondi Propri
14	INTERVENTI DI RIQUALIFICAZIONE ED ARREDO URBANO (OPERA CONCLUSA)	801	2009	242.580,90	225.468,29	Mutuo
15	MANUTENZIONE STRAORDINARIA CAVALCAFERROVIA VIA VOLTURNO/VIA BIXIO	801	2009	61.880,00	40.228,87	Devoluzione Mutui
16	MANUTENZIONE STRAORDINARIA STRADE E MARCIAPIEDI	801	2007	393.690,00	309.505,09	Mutuo
17	MANUTENZIONE STRAORDINARIA STRADE E MARCIAPIEDI	801	2008	393.800,00	92.752,13	Mutuo
18	RIFACIMENTO PAVIMENTAZIONI STRADALI	801	2008	737.804,87	589.403,25	Mutuo
19	RIFACIMENTO PAVIMENTAZIONI STRADALI (OPERA CONCLUSA)	801	2007	684.958,63	670.975,49	Devoluzione Mutui
20	ACQUISTO SEGNALETICA VERTICALE	801	2010	125.000,00	75.013,48	Devoluzione Mutui
21	MANUTENZIONE STRAORDINARIA TOMBATURE TORRENTI LURA E BOZZENTE	901	2011	500.000,00	219.002,57	Devoluzione Mutui
22	MANUTENZIONE E RIQUALIFICAZIONE AREE VERDI, PARCHI E GIARDINI E PATRIMONIO ARBOREO	906	2008	1.123.446,35	1.099.823,78	Mutuo
23	MANUTENZIONE E RIQUALIFICAZIONE AREE VERDI, PARCHI E GIARDINI E PATRIMONIO ARBOREO	906	2009	996.590,00	969.594,13	Mutuo
24	ACQUISIZIONE PARTECIPAZIONI IN SOCIETA' PER LA GESIONE DEL TELERISCALDAMENTO	1204	2008	243.000,00	243.000,00	Fondi Propri
25	CONSOLIDAMENTO SISTEMA INFORMATICO	102	2007	290.000,00	289.999,39	Mutuo
26	LAVORI DI MANUTENZIONE STRAORDINARIA DIVERSI EDIFICI PUBBLICI (OPERA CONCLUSA)	105	2009	448.135,30	447.730,57	
27	RISTRUTTURAZIONE E MANUTENZIONE STRAORDINARIA IMPIANTI ELEVATORI (OPERA CONCLUSA)	105	2007	106.163,63	105.713,28	Fondi propri

N.	Descrizione (oggetto dell'opera)	Codice funzione e servizio	Anno di impegno fondi	Importi in Euro		Fonti di finanziamento (descrizione estremi)
				Totale	Già Pagato	
28	RISTRUTTURAZIONE E MANUTENZIONE IMPIANTI ANTINTRUSIONE, DI SORVEGLIANZA E DI RILEVAZIONE PER EDIFICI PUBBLICI COMUNALI (OPERA CONCLUSA)	105	2007	196.780,00	193.473,06	Mutuo
29	REALIZZAZIONE IMPIANTI DIVERSI IMMOBILI COMUNALI (OPERA CONCLUSA)	105	2007	120.000,00	115.069,47	Fondi Propri
30	MANUTENZIONE STRAORDINARIA IMPIANTI TERMICI, COGENERAZIONE, TELERISCALDAMENTO E SISTEMI ANTINCENDIO (OPERA CONCLUSA)	105	2007	350.000,00	311.376,27	Fondi Propri
31	ATTUAZIONE PROGETTO SICUREZZA (OPERA CONCLUSA)	301	2007	227.000,00	226.960,74	Contributi Regionali
32	REALIZZAZIONE OPERE DI APPROVVIGIONAMENTO IDRICO STRUTTURE ALBERGHIERE FIERA (OPERA CONCLUSA)	904	2008	271.950,00	271.950,00	Devoluzione Mutui
33	MANUTENZIONE STRAORDINARIA CENTRO COTTURA DI VAI RISORGIMENTO (OPERA CONCLUSA)	405	2009	146.027,29	146.019,31	Fondi Propri
34	REALIZZAZIONE PARCHEGGIO IN VICOLO SECCHI (OPERA CONCLUSA)	801	2007	169.598,22	154.824,13	Mutuo
35	REALIZZAZIONE PARCHEGGIO IN VICOLO SECCHI (OPERA CONCLUSA)	801	2009	175.000,00	175.000,00	Contributi Regionali
36	MANUTENZIONE STRAORDINARIA IMPIANTI ILLUMINAZIONE PUBBLICA ED IMPIANTI SEMAFORICI (OPERA CONCLUSA)	802	2007	492.032,98	400.164,73	Mutuo
37	MANUTENZIONE STRAORDINARIA IMPIANTI ILLUMINAZIONE PUBBLICA E IMPIANTI SEMAFORICI (OPERA CONCLUSA)	802	2009	50.000,00	49.959,35	Fondi Propri
38	MANUTENZIONE E RIQUALIFICAZIONE AREE VERDI DEGLI STABILI E SCUOLE COMUNALI (OPERA CONCLUSA)	906	2008	117.107,87	114.875,80	Fondi Propri
39	REALIZZAZIONE NUOVO TRATTO RETE ACQUEDOTTO E GAS IN VIA SAN MARTINO (OPERA CONCLUSA)	1201	2007	110.800,00	110.800,00	Fondi Propri
40	REALIZZAZIONE RETE TELERISCALDAMENTO IN FRAZIONE MAZZO (OPERA CONCLUSA)	1204	2007	1.245.563,01	1.243.152,18	Fondi Propri
41	INTERVENTI NEL CAMPO ENERGETICO: PANNELLI FOTOVOLTAICI IN VARI EDIFICI PUBBLICI	105	2010	200.000,00	192.850,66	Devoluzione Mutui
42	STABILE DI VIA CADORNA: MANUTENZIONE STRAORDINARIA AREA ESTERNA (RECINZIONE)	105	2012	65.697,00	0,00	Fondi Propri
43	RISTRUTTURAZIONE SCUOLA DELL'INFANZIA VIA MEDA	401	2007	500.000,00	500.000,00	Mutuo
44	REALIZZAZIONE PARCHEGGI E MARCIAPIEDI PRESSO IL CIMITERO DI TERRAZZANO	801	2009	487.673,43	466.445,31	Devoluzione Mutui
45	MANUTENZIONE STRAORDINARIA IMPIANTI ILLUMINAZIONE PUBBLICA	802	2010	240.000,00	231.037,53	Devoluzione Mutui
46	REALIZZAZIONE ALLOGGI DI EDILIZIA RESIDENZIALE A MAZZO (Acquisizione aree)	902	2010	721.247,51	721.247,51	Fondi Propri
47	SPORTELLI DEL CITTADINO - ACQUISTO BENI	1.2.2.202	2010	193.126,54	190.091,49	Fondi propri
48	CONSOLIDAMENTO SISTEMA INFORMATICO	1.8.2.202	2011	130.090,61	129.921,21	Fondi propri
49	RISTRUTTURAZIONE EDIFICI SCOLASTICI DIVERSI	4.1.2.202	2010	528.092,86	526.596,10	Mutuo
50	REALIZZAZIONE NUOVO PLESSO SCOLASTICO	4.1.2.202	2010	2.500.000,00	2.494.677,38	Fondi Propri
51	REALIZZAZIONE NUOVO PLESSO SCOLASTICO - OPERE DI COMPLETAMENTO	4.1.2.202	2011	174.829,26	171.676,05	Fondi Propri
52	MANUTENZIONE STRAORDINARIA EDIFICI SCOLASTICI DIVERSI	4.2.2.202	2011	121.662,63	70.231,57	Fondi Propri
53	RIFACIMENTO RECINZIONE STADIO COMUNALE DI VAI CADORNA	6.1.2.202	2009	369.701,87	296.219,03	Fondi Propri
54	IMPIANTI PER LA VIDEOSORVEGLIANZA STRADALE	10.5.2.202	2012	175.000,00	110.523,46	Fondi Propri
55	MANUTENZIONE STRAORDINARIA STRADE ED ABOLIZIONE BARRIERE ARCHITETTONICHE	10.5.2.202	2011	301.715,77	294.715,77	Devoluzione Mutui
56	ACQUISTO SEGNALETICA VERTICALE	10.5.2.202	2011	130.000,00	72.075,19	Fondi Propri
57	ACQUISTO SEGNALETICA VERTICALE	10.5.2.202	2012	100.000,00	56.744,20	Fondi Propri
58	SICUREZZA VERDE PUBBLICO (GIOCHI)	9.2.2.202	2012	50.000,00	21.758,25	Fondi Propri
59	MANUTENZIONE STRAORDINARIA AREE A A VERDE PUBBLICO	9.2.2.202	2010	591.232,25	503.619,04	Devoluzione Mutui

N.	Descrizione (oggetto dell'opera)	Codice funzione e servizio	Anno di impegno fondi	Importi in Euro		Fonti di finanziamento (descrizione estremi)
				Totale	Già Pagato	
60	MANUTENZIONE STRAORDINARIA AREE A VERDE PUBBLICO	9.2.2.202	2011	203.959,12	133.269,00	Devoluzione Mutui
61	MANUTENZIONE STRAORDINARIA IMMOBILI ISTITUTI DI ISTRUZIONE SECONDARIA	4.2.2.202	2013	620.000,00	416.212,42	Fondi Propri + Contributi Regionali
62	MANUTENZIONE STRAORDINARIA IMPIANTI ILLUMINAZIONE PUBBLICA	10.5.2.202	2013	110.000,00	62.452,41	Devoluzione Mutui
63	RISTRUTTURAZIONE ED ADEGUAMENTO IMPIANTI ELETTRICI EDIFICI PUBBLICI	1.5.2.202	2010	250.000,00	197.659,41	Devoluzione Mutui
64	MANUTENZIONE STRAORDINARIA IMPIANTI TERMICI, COGENERAZIONE, TELERISCALDAMENTO E SISTEMI ANTINCENDIO	1.5.2.202	2008	350.000,00	321.422,18	Devoluzione Mutui
65	MANUTENZIONE STRAORDINARIA IMPIANTI TERMICI, COGENERAZIONE, TELERISCALDAMENTO E SISTEMI ANTINCENDIO	1.5.2.202	2009	342.664,00	334.401,26	Fondi Propri
66	MANUTENZIONE STRAORDINARIA IMPIANTI TERMICI, COGENERAZIONE, TELERISCALDAMENTO E SISTEMI ANTINCENDIO	1.5.2.202	2011	159.000,00	155.951,55	Devoluzione Mutui
67	MANUTENZIONE STRAORDINARIA PISCINA COMUNALE DEL MOLINELLO	6.1.2.202	2009	126.000,00	126.000,00	Fondi Propri
68	REDAZIONE PIANO DI GOVERNO DEL TERRITORIO E STUDI CONNESSI	8.1.2.202	2008	383.390,78	383.390,78	Fondi Propri
69	ACQUISTO TERRENI PER EDILIZIA ECONOMICA POPOLARE	8.2.2.202	2011	300.000,00	300.000,00	Contributi da Privati
70	ACQUISTO TERRENI PER EDILIZIA ECONOMICA POPOLARE	8.2.2.202	2012	41.577,75	41.577,75	Contributi da Privati
71	COLLEGAMENTO FOGNARIO ALBERGHI FIERA AL COLLETTORE CONSORTILE	9.4.2.202	2007	191.000,00	182.637,06	Fondi Propri
72	REALIZZAZIONE RETE DI TELERISCALDAMENTO SUL TERRITORIO COMUNALE: QUOTA DI COMPETENZA NET	17.1.2.202	2012	180.000,00	180.000,00	Fondi Propri
73	QUOTA DI PARTECIPAZIONE ALLA SOCIETA' AREXPO SPA	14.2.3.301	2008	940.000,00	940.000,00	Fondi Propri
74	INTERVENTI STRUTTURALI DEI MURI DI SOSTEGNO DEL TORRENTE LURA NEL COMUNE DI RHO	8.1.2.202	2013	40.000,00	39.000,00	Contributi da Privati
75	MANUTENZIONE STRAORDINARIA IMPIANTO DI COGENERAZIONE	17.1.2.202	2012	162.992,18	162.393,23	Fondi Propri
76	MANUTENZIONE STRAORDINARIA IMPIANTO DI COGENERAZIONE	17.1.2.202	2009	178.614,32	177.159,00	Fondi Propri
77	REALIZZAZIONE N.80 ALLOGGI DI EDILIZIA RESIDENZIALE A LUCERNATE - CONTRATTO DI QUARTIERE II	8.2.2.202	2008	1.140.073,00	0,00	Fondi Propri
78	RIFACIMENTO PAVIMENTAZIONI STRADALI	10.5.2.202	2009	1.814.172,66	1.772.085,14	Devoluzione Mutui
79	MANUTENZIONE STRAORDINARIA STRADE E MARCIAPIEDI ED ABOLIZIONI BARRIERE ARCHITETTONICHE	10.5.2.202	2010	1.290.000,00	1.133.182,23	Mutuo
80	MANUTENZIONE STRAORDINARIA IMPIANTI TERMICI, COGENERAZIONE, TELERISCALDAMENTO E SISTEMI ANTINCENDIO	1.5.2.202	2012	100.000,00	75.631,90	Fondi Propri
81	RISTRUTTURAZIONE, MANUTENZIONE STRAORDINARIA E ADEGUAMENTO NORMATIVO DIVERSI IMMOBILI COMUNALI	1.5.2.202	2010	320.000,00	21.976,78	Mutuo

Viene inoltre riportata la **Tabella B)** riepilogativa degli Interventi su spesa per investimenti, attivati nel corso dell'esercizio 2016 (dato di pre-consuntivo):

MANUTENZIONE STRAORDINARIA DIVERSI EDIFICI PUBBLICI	373.939,26
MANUTENZIONE STRAORDINARIA IMPIANTI TERMICI, COGENERAZIONE, TELERISCALDAMENTO E SISTEMI ANTINCENDIO	97.989,76
MANUTENZIONE STRAORDINARIA E VERIFICHE IMPIANTI ANTINCENDIO	15.265,63
PRESTAZIONI PROFESSIONALI PER STUDI, PROGETTAZIONI, DIREZIONI LAVORI, PIANIFICAZIONI TERRITORIALI	26.668,29
FONDO PER REALIZZAZIONE EDIFICI DI CULTO (FIN. 8% OO.UU. SECONDARIA)	98.422,57
INTERVENTI DI MESSA IN SICUREZZA SCUOLE	300.000,00
ACQUISTO ARREDI, ATTREZZATURE, AUTOMEZZI (MOBILI ED ARREDI DIVERSE SCUOLE)	6.556,84
REALIZZAZIONE NUOVE STRUTTURE SPORTIVE PER ATTIVITA' DI RUGBY AL MOLINELLO	900.000,00
ACQUISTO DEFIBRILLATORI ED ATTREZZATURE SPORTIVE	0,00
ACQUISTO ARREDI E ATTREZZATURE IMPIANTI SPORTIVI	0,00
ACQUISTO ATTREZZATURE E AREDI PER POLITICHE GIOVANILI (FINANZIAMENTO FONDAZIONE CARIPLO)	0,00
REALIZZAZIONE CORRIDOIO ECOLOGICO FIUME OLONA - FIN.FONDAZIONE CARIPLO E RISORSE PROPRIE	444.443,51
INTERVENTI STRUTTURALI DEI MURI DI SOSTEGNO DEL TORRENTE LURA NEL COMUNE DI RHO	20.000,00
SPESE PER RESTITUZIONE ONERI DI URBANIZZAZIONE AD IMPRESE	140.684,81
SPESE PER RESTITUZIONE ONERI DI URBANIZZAZIONE A FAMIGLIE	4.056,65
INTERVENTI STRAORDINARI SU ALLOGGI DI PROPRIETA' COMUNALE	420.425,34
INTERVENTI DI MESSA IN SICUREZZA E REALIZZAZIONE POZZI DI BARRIERA IDRAULICA EX AREA CHIMICA BIANCHI	48.470,97
MANUTENZIONE STRAORDINARIA AREE A VERDE PUBBLICO	183.865,73
MANUTENZIONE STRAORDINARIA POZZI PIENZOMETRICI PARCHEGGIO	15.335,40
PROGETTO MOBILITA' CICLISTICA - POR FESR 2014/2020	358.952,00
MANUTENZIONE STRAORDINARIA STRADE, MARCIAPIEDI ED OPERE CONNESSE	67.799,44
<b>TOTALE</b>	<b>3.522.876,20</b>

Gli investimenti finanziati a nuovo nel 2016 (dato di pre-consuntivo), ammontano ad €. 3.522.876,20=; essi confluiranno per la maggior parte, in sede di Rendiconto, a Fondo Pluriennale Vincolato degli esercizi 2017 e 2018, nel rispetto del crono-programma di realizzazione dell'opera pubblica.

FONTI DI FINANZIAMENTO	IMPORTI	%
CONTRIBUTI E RIMBORSI DA PRIVATI	542.617,31	15,40
ALIENAZIONI PATRIMONIALI	832.811,56	23,64
CONTRIBUTO REGIONALE	544.751,97	15,46
CONTRIBUTO ALTRI COMUNI	38.909,82	1,10
CONTRIBUTO STATO	7.896,78	0,22
AVANZO DI AMMINISTRAZIONE	359.802,00	10,21
MUTUI	900.000,00	25,55
DEVOLUZIONE MUTUI	296.086,76	8,40
<b>TOTALE</b>	<b>3.522.876,20</b>	<b>100,00</b>

Nel corso dell'esercizio 2016, si è proceduto all'applicazione di una quota dell'Avanzo di Amministrazione 2015 per €. 359.802,00=, al fine di dare attuazione alle seguenti opere di investimento cofinanziate da altri enti per 3,592 milioni di Euro.

Descrizione Opera	Importo Opera	Importo a carico Comune	Importo a carico Altri Enti
Interventi di riqualificazione energetica alloggi comunali di via Parri 3	440.000,00	15.440,00	424.560,00
Realizzazione corridoio ecologico su Fiume Olona - Fin. Fondaz. Cariplo	1.064.092,00	79.048,00	985.044,00
Riqualificazione fluviale nell'ambito dei contratti di fiume: Fondi FAS	120.000,00	40.000,00	80.000,00
POR ciclabilità 2014-2020	1.608.007,00	221.692,00	1.386.315,00
<b>TOTALE</b>	<b>3.592.099,00</b>	<b>378.850,00</b>	<b>3.213.249,00</b>
<b>Contributo %</b>	<b>100%</b>	<b>11%</b>	<b>89%</b>

Si allega infine il prospetto relativo al "PIANO DEGLI INVESTIMENTI E DELLE OPERE PUBBLICHE PER IL TRIENNIO 2017 - 2019", concernente le nuove spese di investimento che si intendono finanziare negli esercizi 2017, 2018 e 2019.

L'importo di dette voci, non risulta immediatamente individuabile nello schema di bilancio ministeriale, contenendo quest'ultime l'importo degli impegni finanziati nelle annualità precedenti e confluite nel Fondo Pluriennale Vincolato, sulla base della scadenza dell'obbligazione giuridica.



PIANO DEGLI INVESTIMENTI E DELLE OPERE PUBBLICHE PER IL TRIENNIO 2016 - 2018

ANNO	PROGNO	STATO	R.P.	CNP	DESCRIZIONE	B.P. 2017	FINANZIAMENTO	R.P. 2018	FINANZIAMENTO	B.P. 2019	FINANZIAMENTO	TOTALE
1	5	SI	AREA 3	24315	INTERVENTI NEL CAMPO ENERGETICO: PANNELLI FOTOVOLTAICI IN VARI EDIFICI PUBBLICI	1.885.000,00	CO.STATO	-	-	-	-	1.885.000,00
						469.826,00	CO.REGIONE	-	-	-	-	469.826,00
						626.434,00	MUTUI	-	-	-	-	626.434,00
						54.140,00	RSORSE PROPRIE	-	-	-	-	54.140,00
1	5	SI	AREA 3	24320	MANUTENZIONE STRAORDINARIA DIVERSI IMMOBILI COMUNALI	650.000,00	RSORSE PROPRIE	650.000,00	RSORSE PROPRIE	-	-	1.950.000,00
1	5	SI	AREA 3	24321	MANUTENZIONE STRAORDINARIA DIVERSI EDIFICI PUBBLICI MESSA IN SICUREZZA	300.000,00	RSORSE PROPRIE	300.000,00	RSORSE PROPRIE	-	MUTUI	900.000,00
1	5	SI	AREA 3	24468	ESTENSIONE DELLA FIBRA OTTICA A DIVERSI EDIFICI POLIFUNZIONALI	300.000,00	RSORSE PROPRIE	-	-	-	-	300.000,00
1	5	NO	AREA 3	24500	REALIZZAZIONE ORTI URBANI IN VIA SAN BERNARDO	30.000,00	RSORSE PROPRIE	-	-	-	-	30.000,00
1	5	SI	AREA 3	24510	REALIZZAZIONE CASERMA VIGILI DEL FUOCO	120.000,00	RSORSE PROPRIE	-	-	-	-	120.000,00
1	5	SI	AREA 3	24525	NUOVO MAGAZZINO COMUNALE IN VIA SAN MARTINO	-	-	980.000,00	RSORSE PROPRIE	-	-	980.000,00
1	5	SI	AREA 3	24535	RISTRUTTURAZIONE EDIFICIO PUBBLICO DI VIA DE AMICIS - PIAZZA VISCONTI	300.000,00	RSORSE PROPRIE	-	-	-	-	300.000,00
1	5	SI	AREA 3	24540	INTERVENTI PALAZZO COMUNALE	1.980.000,00	RSORSE PROPRIE	-	-	-	-	1.980.000,00
1	5	NO	AREA 3	24541	INSTALLAZIONE LAMPADE A LED PALAZZO COMUNALE	50.000,00	RSORSE PROPRIE	50.000,00	RSORSE PROPRIE	50.000,00	RSORSE PROPRIE	150.000,00
1	5	SI	AREA 3	24560	REALIZZAZIONE CENTRO POLIFUNZIONALE DI VIA DELEDDA	250.000,00	RSORSE PROPRIE	-	-	-	-	250.000,00
1	5	SI	AREA 3	24750	INTERVENTI SU EDIFICIO COMUNALE DI VIA DE AMICIS	-	-	800.000,00	RSORSE PROPRIE	-	-	800.000,00
1	5	SI	AREA 3	25170	MANUTENZIONE STRAORDINARIA IMPIANTI TERMICI COGENERAZIONE TELERISCALDAMENTO E SISTEMI ANTINCENDIO	130.000,00	RSORSE PROPRIE	95.000,00	RSORSE PROPRIE	95.000,00	RSORSE PROPRIE	320.000,00
1	5	NO	AREA 3	25175	MANUTENZIONE STRAORDINARIA E VERIFICHE IMPIANTI ANTINCENDIO	50.000,00	RSORSE PROPRIE	50.000,00	RSORSE PROPRIE	50.000,00	RSORSE PROPRIE	150.000,00
1	5	NO	AREA 3	25475	ACQUISTO ATTREZZATURE DIVERSI SERVIZI COMUNALI	25.000,00	RSORSE PROPRIE	-	-	-	-	25.000,00
1	5	NO	AREA 3	25460	SPESA PER INTERVENTI DI DEMOLIZIONE	15.000,00	RSORSE PROPRIE	-	-	-	-	15.000,00
					TOTALE	7.235.400,00		2.925.000,00		1.145.000,00		11.305.400,00
1	6	NO	AREA 3	25550	PRESTAZIONI PROFESSIONALI PER STUDI, PROGETTAZIONI, DIREZIONI LAVORI, PIANIFICAZIONI TERRITORIALI	100.000,00	RSORSE PROPRIE	100.000,00	RSORSE PROPRIE	100.000,00	RSORSE PROPRIE	300.000,00
					TOTALE	100.000,00		100.000,00		100.000,00		300.000,00

PIANO DEGLI INVESTIMENTI E DELLE OPERE PUBBLICHE PER IL TRIENNIO 2016 - 2018

ANNO	NUMERO	PROG.	R.P.	C.A.P.	DESCRIZIONE	ES. 2017	FINANZIAMENTO	R.F. 2018	FINANZIAMENTO	R.F. 2019	AVANZAMENTO	TOTALE
1	8	NO	AREA 1	24260	CONSOLIDAMENTO SISTEMA INFORMATIVO	130.000,00	RISORSE PROPRIE	130.000,00	RISORSE PROPRIE	130.000,00	RISORSE PROPRIE	390.000,00
					TOTALE	130.000,00		130.000,00		130.000,00		390.000,00
1	11	NO	AREA 3	26750	FONDO PER REALIZZAZIONE EDIFICI DI CULTO (FIN. 8% OO.UU. SECONDARIA)	100.000,00	RISORSE PROPRIE	100.000,00	RISORSE PROPRIE	100.000,00	RISORSE PROPRIE	300.000,00
					TOTALE	100.000,00		100.000,00		100.000,00		300.000,00
3	1	NO	P.L.	26831	ARREDI, ATTREZZATURE E APPARECCHIATURE SERV. POLIZIA MUNICIPALE	55.000,00	RISORSE PROPRIE	30.000,00	RISORSE PROPRIE	-		85.000,00
					TOTALE	55.000,00		30.000,00		-		85.000,00
4	1	SI	AREA 3	26851	MANUTENZIONE STRAORDINARIA SCUOLA MATERNA VIA DEL GEROLE	350.000,00	RISORSE PROPRIE	-	RISORSE PROPRIE	-		350.000,00
4	1	SI	AREA 3	26857	RISTRUTTURAZIONE COMPLESSO EDIFICI SCOLASTICI DI VIA DELEDDA (SCUOLA MATERNA)	523.400,00	RISORSE PROPRIE	-	RISORSE PROPRIE	-		523.400,00
4	1	SI	AREA 3	27170	REALIZZAZIONE NUOVA COPERTURA SCUOLA PRIMARIA DI VIA DELEDDA	500.000,00	RISORSE PROPRIE	-	RISORSE PROPRIE	-		500.000,00
4	1	SI	AREA 3	27171	RIFACIMENTO COPERTURA SCUOLA DI VIA DEI RONCHI	200.000,00	RISORSE PROPRIE	-	RISORSE PROPRIE	-		200.000,00
4	1	SI	AREA 3	27175	INTERVENTI DI MESSA IN SICUREZZA SCUOLE	300.000,00	DEV.MUTUI	-	DEV.MUTUI	-		300.000,00
					TOTALE	1.873.400,00						1.873.400,00
4	2	SI	AREA 3	27035	MANUTENZIONE STRAORDINARIA SCUOLA PRIMARIA VIA DALMAZIA	400.000,00	RISORSE PROPRIE	-	RISORSE PROPRIE	-		400.000,00
					TOTALE	350.000,00		-	RISORSE PROPRIE	-		350.000,00
4	2	SI	AREA 3	27155	RISTRUTTURAZIONE COMPLESSO EDIFICI SCOLASTICI VIA SARTIRANA-TOGLIATTI	600.000,00	RISORSE PROPRIE	-	RISORSE PROPRIE	-		600.000,00
					TOTALE	300.000,00		-	RISORSE PROPRIE	-		300.000,00
					TOTALE	1.653.000,00						1.653.000,00
4	6	NO	AREA 2	27500	REALIZZAZIONE PROGETTO TIC	8.000,00	RISORSE PROPRIE	-	RISORSE PROPRIE	-		8.000,00
					TOTALE	8.000,00						8.000,00
4	7	SI	AREA 3	27540	INTERVENTI DI MESSA IN SICUREZZA SCUOLE	500.000,00	DEV.MUTUI	300.000,00	DEV.MUTUI	300.000,00	DEV.MUTUI	1.100.000,00
4	7	SI	AREA 3	27541	INTERVENTI DI MESSA IN SICUREZZA SCUOLE PER RISCHIO ANTISONDAMENTO	692.000,00	MUTUI	-	MUTUI	-		692.000,00

PIANO DEGLI INVESTIMENTI E DELLE OPERE PUBBLICHE PER IL TRIENNIO 2016 - 2018

ANNO	CLASSIFICAZIONE	R.P.	C.A.P.	DESCRIZIONE	B.P. 2017	FINANZIAMENTO	E.P. 2017	FINANZIAMENTO	E.P. 2018	FINANZIAMENTO	TOTALE
4	7	NO	27550	ACQUISTO MOBILI ED ARREDI DIVERSE SCUOLE	40.000,00	RISORSE PROPRIE	40.000,00	RISORSE PROPRIE	40.000,00	RISORSE PROPRIE	120.000,00
				TOTALE	40.000,00		40.000,00		40.000,00		120.000,00
5	1	SI	27508	BILANCIO PARTECIPATIVO 2015: RIQUALIFICAZIONE PARCO VILLA BURBA	1.252.000,00	RISORSE PROPRIE	340.000,00	RISORSE PROPRIE	340.000,00	RISORSE PROPRIE	1.942.000,00
5	1	SI	27750	RISTRUTTURAZIONE VILLA BURBA	170.000,00	RISORSE PROPRIE	-	RISORSE PROPRIE	-	RISORSE PROPRIE	170.000,00
				TOTALE	1.150.000,00		-		-		1.150.000,00
5	2	SI	27774	REALIZZAZIONE NUOVO CINEMA TEATRO	10.656.800,00	CO.PRIVATI (P.LI)	-		-		10.656.800,00
5	2	SI	27777	RIQUALIFICAZIONE AUDITORIUM DI VIA MEDA	200.000,00	RISORSE PROPRIE	-		-		200.000,00
5	2	NO	27780	ARREDI, ATTREZZATURE E APPARECCHIATURE AUDITORIUM VIA MEDA	100.000,00	RISORSE PROPRIE	-		-		100.000,00
				TOTALE	10.956.800,00		-		-		10.956.800,00
6	1	SI	27955	REALIZZAZIONE TENSOSTRUTTURA PALESTRA A LUCERNALE	600.000,00	CO.REGIONE	-		-		600.000,00
6	1	SI	28050	MANUTENZIONE STRAORDINARIA DIVERSI IMPIANTI SPORTIVI	300.000,00	RISORSE PROPRIE	300.000,00	RISORSE PROPRIE	300.000,00	MUTUI	900.000,00
6	1	SI	28385	REALIZZAZIONE NUOVE STRUTTURE SPORTIVE PER ATTIVITA' DI RUGBY AL MOLINELLO	620.000,00	MUTUI	-		-		620.000,00
				TOTALE	1.520.000,00		300.000,00		300.000,00		2.120.000,00
6	2	NO	28585	ACQUISTO ARREDI E ATTREZZATURE PER POLITICHE GIOVANILI (FIN. FONDAZIONE CARIPLO)	8.500,00	RISORSE PROPRIE	-		-		8.500,00
				TOTALE	8.500,00		-		-		8.500,00
8	1	NO	25565	AGGIORNAMENTO PGT E VAS ED ALTRI INCARICHI IN MATERIA URBANISTICA	300.000,00	RISORSE PROPRIE	100.000,00	RISORSE PROPRIE	100.000,00	RISORSE PROPRIE	400.000,00
8	1	NO	26740 26745	SPESE PER RESTITUZIONE ONERI DI URBANIZZAZIONE	100.000,00	RISORSE PROPRIE	100.000,00	RISORSE PROPRIE	100.000,00	RISORSE PROPRIE	300.000,00
8	1	NO	30211	REALIZZAZIONE CORRIDOIO ECOLOGICO Fiume Olona - Fin. FONDAZIONE CARIPLO	985.376,00	RISORSE PROPRIE	-		-		985.376,00
8	1	NO	30230	INTERVENTI STRUTTURALI DEI MURID I SOSTEGNO DEL TORRENTE LURA NEL COMUNE DI RHO	20.000,00	RISORSE PROPRIE	-		-		20.000,00
8	1	NO	30470	ATTUAZIONE PGU	200.000,00	RISORSE PROPRIE	200.000,00	RISORSE PROPRIE	200.000,00	RISORSE PROPRIE	600.000,00
				TOTALE	1.605.376,00		400.000,00		400.000,00		2.305.376,00
8	2	SI	25270	MANUTENZIONE STRAORDINARIA ALLOGGI COMUNALI	400.889,00	CO.REGIONE	-		-		400.889,00
8	2	SI	31020	INTEGRAZIONE PER REALIZZAZIONE ALLOGGI DI EDILIZIA RESIDENZIALE A LUCERNALE	600.000,00	CO.REGIONE	-		-		600.000,00

PIANO DEGLI INVESTIMENTI E DELLE OPERE PUBBLICHE PER IL TRIENNIO 2016 - 2018

ANNO INIZIALE	ANNO FINALE	RIP	CAP	DESCRIZIONE	S.P. 2017	FINANZIAMENTO	R.P. 2015	R.P. 2016	R.P. 2017	TOTALE
8	2	SI	AREA 3	31115	INTERVENTI DI RIQUALIFICAZIONE ENERGETICA SU ALLOGGI COMUNALI	715.560,00	CO.REGIONE			715.560,00
					135.440,00	RISORSE PROPRIE				135.440,00
					1.351.889,00					1.351.889,00
9	1	SI	AREA 3	30210	MANUTENZIONE STRAORDINARIA TOMBINATURE TORRENTE BOZZENTE E LURA	500.000,00	RISORSE PROPRIE	500.000,00		1.500.000,00
9	1	SI	AREA 3	30420	INTERVENTO PER LA REALIZZAZIONE DI IMPIANTO DI TRATTAMENTO ACQUE AREA EX CHIMICA BIANCHI	500.000,00	RISORSE PROPRIE			500.000,00
					1.000.000,00		500.000,00			2.000.000,00
9	2	NO	AREA 3	30410	INTERVENTI DI MESSA IN SICUREZZA E REALIZZAZIONE POZZI DI BARRIERA IDRICA EX AREA CHIMICA BIANCHI	100.000,00	CO.REGIONE	100.000,00		300.000,00
9	2	SI	AREA 3	32710	REALIZZAZIONE NUOVI PARCHI DI QUARTIERE CON ACQUISIZIONE AREE			200.000,00		200.000,00
9	2	SI	AREA 3	32720	SICUREZZA VERDE PUBBLICO, ARREDI E GIOCHI	400.000,00	RISORSE PROPRIE	300.000,00		1.000.000,00
9	2	SI	AREA 3	32740	SISTEMAZIONE AREA A VERDE IN VIA MONTALE - CALVINO A LUCERNATE	200.000,00	RISORSE PROPRIE			200.000,00
9	2	SI	AREA 3	32850	MANUTENZIONE STRAORDINARIA AREE A VERDE PUBBLICO	700.000,00	RISORSE PROPRIE	700.000,00		2.100.000,00
					1.400.000,00		1.300.000,00			3.800.000,00
9	3	NO	AREA 3	30430	INDAGINI DI CARATTERIZZAZIONE E RIQUALIFICAZIONE AREA EX CENTRO DI VIA MINCIO	25.000,00	RISORSE PROPRIE			25.000,00
9	3	NO	AREA 3	32400	RISTRUTTURAZIONE CENTRO RACCOLTA RIFIUTI VIA SAN BERNARDO	50.000,00	RISORSE PROPRIE			50.000,00
					75.000,00					75.000,00
9	5	SI	AREA 3	32700	SISTEMAZIONE AREA SITA IN VIA S. DI GIACOMO	650.000,00	RISORSE PROPRIE			650.000,00
					650.000,00					650.000,00
10	5	SI	AREA 3	28650	RIFACIMENTO PAVIMENTAZIONE STRADALE	680.000,00	RISORSE PROPRIE	300.000,00		1.280.000,00
10	5	NO	AREA 3	28665	RIQUALIFICAZIONE LARGO MAZZINI (FONTANA)	270.000,00	DEV.MUTUI	200.000,00		670.000,00
10	5	SI	AREA 3	28675	REALIZZAZIONE SPAZIO APERTO E PIAZZA EX MENSA DI VIA CASTELLI FIORENZA-VIA DANTE	30.000,00	RISORSE PROPRIE	80.000,00		110.000,00
10	5	SI	AREA 3	28685	NUOVA ROTATORIA VIA SAN MARTINO-VIALE DEI FONTANILI CONNESSIONE VIA TICINO	550.000,00	RISORSE PROPRIE	500.000,00		500.000,00
										550.000,00

PIANO DEGLI INVESTIMENTI E DELLE OPERE PUBBLICHE PER IL TRIENNIO 2016 - 2018

ANNO DI REALIZZAZIONE	NUMERO MANIF.	R.P.	CAP.	DESCRIZIONE	R.P. 2017	ESERCIZIO	R.P. 2018	ESERCIZIO	R.P. 2019	ESERCIZIO	TOTALE
10	5	NO	28933	MANUTENZIONE STRAORDINARIA POZZI PIENOMETRICI PARCHEGGIO DI VIA SAN GIORGIO (CASTELLANA)	2.000,00	RISORSE PROPRIE	2.000,00	RISORSE PROPRIE	2.000,00	RISORSE PROPRIE	6.000,00
10	5	SI	28946	REALIZZAZIONE PARCHEGGI PUBBLICI E AREA VERDE ATTREZZATA VIA MAZZO PEEP 2RH19	250.000,00	CO.REGIONE	-	-	-	-	250.000,00
10	5	SI	28947	REALIZZAZIONE NUOVO PARCHEGGIO IN VIA ARCHIMEDE	150.000,00	RISORSE PROPRIE	-	-	-	-	150.000,00
10	5	SI	28960	REALIZZAZIONE PARCHEGGI ALL'INTERNO DEL PIANO INTEGRATO DI ZONA DI VIA MEDA/VIA GARIBOLDI	2.500.000,00	CO.PRIVATI (P.LL)	-	-	-	-	2.500.000,00
10	5	SI	28965	REALIZZAZIONE PARCHEGGI ALL'INTERNO DEL PIANO INTEGRATO PAGANI DI VIA DEL MAINO	-	-	2.000.000,00	CO.PRIVATI (P.LL)	-	-	2.000.000,00
10	5	SI	28980	PARCHEGGIO IN VIA PAVESE	250.000,00	CO.REGIONE	-	-	-	-	250.000,00
10	5	SI	29806	RICOLLOCAZIONE PARCHEGGIO INTERSCAMBIO - PRIMA FASE	1.700.000,00	CO.PRIVATI	-	-	-	-	1.700.000,00
10	5	SI	29036	REALIZZAZIONE PARCHEGGIO PUBBLICO IN VIA EINAUDI	-	-	400.000,00	RISORSE PROPRIE	-	-	400.000,00
10	5	SI	29400	REALIZZAZIONE DIVERSE PISTE CICLABILI	980.000,00	RISORSE PROPRIE	500.000,00	RISORSE PROPRIE	100.000,00	RISORSE PROPRIE	1.580.000,00
									400.000,00	MUTUI	400.000,00
10	5	SI	29410	PROGETTO MOBILITA' CICLISTICA - POR FESR 2014/2020	50.702,00	CO.REGIONE	698.785,00	CO.REGIONE	350.912,00	CO.REGIONE	1.100.399,00
					12.113,00	CO. ALTRI COMUNI	166.947,00	CO. ALTRI COMUNI	83.837,00	CO. ALTRI COMUNI	262.897,00
					9.617,00	RISORSE PROPRIE	132.533,00	RISORSE PROPRIE	66.554,00	RISORSE PROPRIE	208.704,00
10	5	NO	29420	ACQUISTO TERRENI VIA PERTINI (PISTA CICLABILE)	45.000,00	RISORSE PROPRIE	-	-	-	-	45.000,00
10	5	SI	29690	REALIZZAZIONE ROTATORIA VIA MOLINO PREPOSTURALE - VIA MATTEI	-	-	400.000,00	RISORSE PROPRIE	-	-	400.000,00
10	5	SI	29815	INTERVENTI STRUTTURALI SU PONTI STRADALI	400.000,00	RISORSE PROPRIE	200.000,00	RISORSE PROPRIE	200.000,00	MUTUI	800.000,00
10	5	SI	29820	INTERVENTI DI RIQUALIFICAZIONE ED ARREDO URBANO	150.000,00	RISORSE PROPRIE	150.000,00	RISORSE PROPRIE	150.000,00	RISORSE PROPRIE	450.000,00
10	5	SI	29856	MANUTENZIONE STRAORDINARIA STRADE, MARCIAPIEDI ED OPERE CONNESSE	1.000.000,00	RISORSE PROPRIE	550.000,00	RISORSE PROPRIE	620.000,00	RISORSE PROPRIE	2.170.000,00
10	5	NO	29859	MANUTENZIONE STRAORDINARIA PASSERELLA CICLOPEDONALE IN SCAVALCO A8	6.055,00	RISORSE PROPRIE	6.055,00	RISORSE PROPRIE	6.055,00	RISORSE PROPRIE	18.165,00
10	5	SI	29885	RIQUALIFICAZIONE PIAZZA VISCONTI	-	-	1.500.000,00	RISORSE PROPRIE	-	-	1.500.000,00
10	5	SI	29938	MANUTENZIONE STRAORDINARIA SEGNALETICA STRADALE	130.000,00	RISORSE PROPRIE	80.000,00	RISORSE PROPRIE	80.000,00	RISORSE PROPRIE	290.000,00
10	5	NO	30100	MANUTENZIONE STRAORDINARIA IMPIANTI ILLUMINAZIONE PUBBLICA	50.000,00	RISORSE PROPRIE	50.000,00	RISORSE PROPRIE	50.000,00	RISORSE PROPRIE	150.000,00
TOTALE					9.215.487,00		7.916.320,00		2.609.358,00		19.741.165,00

PIANO DEGLI INVESTIMENTI E DELLE OPERE PUBBLICHE PER IL TRIENNIO 2016 - 2018

ANNO PREVISIONALE	PIANO OPERE	REP.	CAP.	DESCRIZIONE	B.P. 2017	FINANZIAMENTO	B.P. 2018	FINANZIAMENTO	B.P. 2019	FINANZIAMENTO	TOTALE
12	1 SI	AREA 3	33115	RISTRUTTURAZIONE COMPLESSO EDIFICI SCOLASTICI VIA DELEDDA (ASILO NIDO)	226.600,00	RISORSE PROPRIE	-	-	-	-	226.600,00
				TOTALE	226.600,00						226.600,00
12	4	AREA 3	33560	REALIZZAZIONE AREA ATTREZZATA PER NOMADI (VIA SESSIA)	30.000,00	RISORSE PROPRIE	-	-	-	-	30.000,00
				TOTALE	30.000,00						30.000,00
12	9	AREA 3	33650	AMPLIAMENTO CIMITERO CAPOLUOGO	1.500.000,00	PROJECT FINANCING	-	-	-	-	1.500.000,00
				TOTALE	1.500.000,00						1.500.000,00
				TOTALI	43.573.452,00		14.041.320,00		6.624.358,00		64.239.130,00

DETTAGLIO FINANZIAMENTI	B.P. 2017	B.P. 2018	B.P. 2019	TOTALE
Risorse Proprie dell'Ente	18.874.128,00	10.575.588,00	3.589.609,00	33.039.325,00
Contributi da Privati	1.700.000,00	-	-	1.700.000,00
Project Financing	1.500.000,00	-	-	1.500.000,00
Contributi Privati da P.I.L.	13.156.800,00	2.000.000,00	-	15.156.800,00
Contributi altri Comuni	12.113,00	166.947,00	83.837,00	262.897,00
Contributi Regionali	3.436.977,00	798.785,00	450.912,00	4.686.674,00
Contributi Statali	1.885.000,00	-	-	1.885.000,00
Mutui	1.938.434,00	-	2.000.000,00	3.938.434,00
Devoluzione Mutui	1.070.000,00	500.000,00	500.000,00	2.070.000,00
TOTALE PREVISTO IN BILANCIO	43.573.452,00	14.041.320,00	6.624.358,00	64.239.130,00

### c) tributi e tariffe dei servizi pubblici:

- **I tributi comunali:**

Nel 2014 sono state introdotte rilevanti modifiche al quadro normativo che disciplina le entrate tributarie dei Comuni.

Con l'art. 1, dal comma 639 al 705, della Legge 27.12.2013 n. 147 (Legge di stabilità) infatti è stata istituita l'Imposta Unica Comunale (IUC), avente decorrenza dal 1 gennaio 2014, basata su due presupposti impositivi:

- uno costituito dal possesso di immobili e collegato alla loro natura e valore;
- l'altro collegato all'erogazione e alla fruizione di servizi comunali.

La IUC (Imposta Unica Comunale) è composta da:

- IMU (imposta municipale propria), componente patrimoniale, dovuta dal possessore di immobili, escluse le abitazioni principali
- TASI (tributo per i servizi indivisibili), componente servizi, a carico sia del possessore che dell'utilizzatore dell'immobile, per servizi indivisibili comunali
- TARI (tassa sui rifiuti), componente servizi destinata a finanziare i costi del servizio di raccolta e smaltimento dei rifiuti, a carico dell'utilizzatore.

L'imposta municipale propria (IMU), istituita in realtà già dall'art. 13 del D.L. 201/2011 convertito con modificazioni nella Legge 22.12.2011 n. 214, anticipata in via sperimentale a decorrere dall'anno 2012, ridefinita da alcune significative modifiche contenute nei Decreti Legge n. 102, n. 133 del 2013 e n. 6 del 2014 e dalla citata Legge di stabilità per l'anno 2014. Il comma 703 dell'art.1 della Legge 27 dicembre 2013 n. 147 stabilisce che l'istituzione della IUC lascia salva la disciplina per l'applicazione dell'IMU.

Essa sostituisce l'Imposta Comunale sugli Immobili e, per la componente immobiliare, l'Imposta sul Reddito delle Persone Fisiche e le relative addizionali dovute in relazione ai redditi fondiari riferiti ai beni non locati. Conseguentemente, l'applicazione di tale imposta è da considerarsi ora a regime. Suo presupposto è il possesso di immobili, escluse l'abitazione principale e le pertinenze della stessa, ad eccezione di quella rientrante nelle categorie A/1, A/8, A9, nonché quelle assimilate alla principale per legge o regolamento.

La base imponibile dell'IMU è costituita dal valore dell'immobile determinato ai sensi dell'articolo 5, commi 1, 3, 5 e 6 del decreto legislativo 30 dicembre 1992, n. 504, e di quanto di seguito riportato.

Per i fabbricati iscritti in catasto, il valore è costituito da quello ottenuto applicando all'ammontare delle rendite risultanti in catasto, vigenti al 1° gennaio dell'anno di imposizione, rivalutate del 5 per cento, i moltiplicatori:

- a) 160 per i fabbricati classificati nel gruppo catastale A e nelle categorie catastali C/2, C/6 e C/7, con esclusione della categoria catastale A/10;
- b) 140 per i fabbricati classificati nel gruppo catastale B e nelle categorie catastali C/3, C/4 e C/5;
- c) 80 per i fabbricati classificati nella categoria catastale D/5;
- d) 80 per i fabbricati classificati nella categoria catastale A/10;
- e) 65 per i fabbricati classificati nel gruppo catastale D, ad eccezione dei fabbricati classificati nella categoria catastale D/5;
- f) 55 per i fabbricati classificati nella categoria catastale C/1.

Per i terreni agricoli, il valore è costituito da quello ottenuto applicando all'ammontare del reddito dominicale risultante in catasto, vigente al 1° gennaio dell'anno di imposizione, rivalutato del 25 per cento, un moltiplicatore pari a 135. Per i coltivatori diretti e gli imprenditori agricoli professionali iscritti nella previdenza agricola il moltiplicatore è pari a 75.

L'aliquota di base dell'imposta è pari allo 0,76 per cento. I comuni con deliberazione del consiglio comunale, adottata ai sensi dell'articolo 52 del decreto legislativo 15 dicembre 1997, n. 446, possono modificare, in aumento o in diminuzione, l'aliquota di base sino a 0,3 punti percentuali.

I comuni possono ridurre l'aliquota di base fino allo 0,4 per cento nel caso di immobili non produttivi di reddito fondiario ai sensi dell'articolo 43 del testo unico di cui al decreto del Presidente della Repubblica n. 917 del 1986, ovvero nel caso di immobili posseduti dai soggetti passivi dell'imposta sul reddito delle società, ovvero nel caso di immobili locati.

L'aliquota è ridotta allo 0,4 per cento per l'abitazione principale e per le relative pertinenze - solo categorie A/1, A/8,A9 - (nella misura massima di una unità classificata nelle categorie catastali C02, C06, C07), con un margine di manovrabilità, in aumento o in diminuzione, da parte dell'Ente sino a 0,2 punti percentuali. La detrazione per tali categorie di abitazione principale è fissata in euro 200 rapportata al periodo dell'anno durante il quale si protrae tale destinazione. L'ulteriore detrazione, introdotta nella misura di 50 euro per ciascun figlio di età non superiore a 26 anni, dal 2014 non è più applicabile.

**Il Tributo per i Servizi indivisibili (TASI):** il presupposto impositivo della TASI è il possesso o la detenzione, a qualsiasi titolo, di fabbricati, ivi compresa l'abitazione principale, e di aree edificabili, come definiti ai sensi dell'imposta municipale propria, ad eccezione, in ogni caso, dei terreni agricoli.

L'aliquota di base della TASI è pari all' 1 per mille ed il Comune può determinarla rispettando in ogni caso il vincolo in base al quale la somma delle aliquote della TASI e dell'IMU per ciascuna tipologia di immobile non sia superiore all'aliquota massima consentita dalla legge statale per l'IMU al 31 dicembre 2013, fissata al 10,6 per mille e ad altre minori aliquote, in relazione alle diverse tipologie di immobile e l'aliquota massima non può eccedere il 2,5 per mille fatto salvo quanto previsto all'art. 1, comma 677, della Legge n.147/2013.

Anche per l'anno 2017 i comuni che hanno deliberato nel 2016 ai sensi della Legge 28.12.2015 , n.208 possono continuare a mantenere con espressa deliberazione del consiglio comunale la stessa maggiorazione della TASI di cui al comma 677 dell'articolo 1 della legge 27 dicembre 2013, n. 147, nella stessa misura applicata per l'anno 2015.

Per i fabbricati rurali ad uso strumentale di cui all'art. 13, comma 8, del D.L. n. 201 del 6/12/2011, convertito, con modificazioni, dalla Legge n. 214 del 22/12/2011, e successive modificazioni, l'aliquota massima della TASI non può comunque eccedere il limite dell' 1 per mille.

Le aliquote Tasi possono essere ridotte con deliberazione del Consiglio comunale, adottata ai sensi dell'articolo 52 del Decreto Legislativo n. 446 del 1997, fino all'azzeramento e devono essere approvate in conformità ai servizi indivisibili individuati con l'indicazione analitica, per ciascuno di tali servizi, dei relativi costi alla cui copertura la TASI è diretta.

Per servizi indivisibili s'intendono i servizi, prestazioni, attività ed opere forniti dal Comune a favore della collettività, non coperte da alcun tributo o tariffa, la cui utilità ricade omogeneamente sull'intera collettività del Comune senza possibilità di quantificare specifica ricaduta e beneficio a favore di particolari soggetti.

**La Tassa sui rifiuti (TARI):** in applicazione dell'art. 1, commi da 641 a 668 della Legge 27/12/2013 n. 147, la disciplina che regola la gestione del fenomeno finanziario legato alla gestione del sistema integrato di igiene urbana viene nuovamente riordinata con la soppressione dal 1° gennaio 2014 anche della TARES e la contestuale istituzione della nuova Tassa Rifiuti TARI (comma 704), che comunque ricalca lo schema del tributo abrogato. Infatti anche tale tributo è corrisposto in base a tariffa:

- commisurata ad anno solare, cui corrisponde un'autonoma obbligazione tributaria;
- commisurata alle quantità e qualità medie ordinarie di rifiuti prodotti per unità di superficie, in relazione agli usi e alla tipologia di attività svolte.

La tariffa è composta da:



- una quota fissa determinata in relazione alle componenti essenziali del costo del servizio di gestione dei rifiuti (investimenti per le opere e relativi ammortamenti);
- una quota variabile rapportata alle quantità di rifiuti conferiti, al servizio fornito e all'entità dei costi di gestione.

Per i criteri, per l'individuazione del costo del servizio di gestione dei rifiuti e per la determinazione della tariffa si applicano le disposizioni del D.P.R. 158/1999 recante norme per la elaborazione del metodo normalizzato per definire la tariffa del servizio di gestione del ciclo dei rifiuti urbani.

L'Addizionale IRPEF è stata istituita con D.Lgs. 28/09/1998 n. 360. E' determinata applicando al reddito complessivo imponibile ai fini dell'Imposta sul Reddito delle Persone Fisiche, al netto degli oneri deducibili riconosciuti dalla legge, l'aliquota stabilita dal Comune, la quale non può eccedere lo 0,8 punti percentuali.

La sospensione del potere di aumentare l'aliquota dell'addizionale comunale all'IRPEF è stata rimossa, a decorrere dal 2012, dall'articolo 1, comma 11, del decreto-legge n. 138 del 2011. In base alle modifiche introdotte dall'art. 1, commi da 142 a 144, della legge n. 296 del 2006 (legge finanziaria 2007) la disciplina relativa all'addizionale IRPEF attualmente prevede :

- a) un "tetto massimo" dell'aliquota dell'addizionale, pari allo 0,8%;
- b) l'individuazione del soggetto passivo in base alla residenza anagrafica (domicilio fiscale) al 1° gennaio di ciascun anno;
- c) il versamento diretto al comune da parte del soggetto tenuto al pagamento dell'addizionale. Il versamento dell'addizionale è effettuato in acconto (in base al reddito imponibile dell'anno precedente) ed a saldo unitamente al saldo dell'imposta sul reddito delle persone fisiche. Il versamento diretto ai comuni degli importi dovuti a titolo di addizionale avviene, a regime, dal 1° gennaio 2008. Nell'anno 2010 è stata chiusa, dopo aver effettuato gli ultimi versamenti, la contabilità speciale operata dal Ministero dell'interno, che ha gestito l'addizionale IRPEF sino all'acconto relativo all'anno 2007. Eventuali residui attivi relativi agli anni 2006 e precedenti sono da ritenersi insussistenti.

Con decreto del Ministero dell'Economia e delle Finanze del 5 ottobre 2007 sono state definite le modalità per il versamento o riversamento degli introiti su conti correnti postali intestati ai singoli comuni.

Già con l'anno 2011 il Comune di Rho si era avvalso della facoltà di aumentare l'addizionale rimasta invariata dal 2009 al 2010 allo 0.38 per cento portandola allo 0.4%.

Per l'anno 2012 è stata invece introdotta una differenziazione delle aliquote dell'addizionale ed introdotta una soglia di esenzione in considerazione del fatto che l'art. 1, comma 11, del D.L. n.138/2011 convertito con modificazioni in Legge 14.09.2011, n.148 ha stabilito che:

- la sospensione del potere degli enti locali di deliberare aumenti dei tributi, delle addizionali, delle aliquote ovvero delle maggiorazioni di aliquote di tributi ad essi attribuiti con legge dello Stato fissata dall'articolo 1, comma 7, del decreto-legge 27 maggio 2008, n. 93, convertito, con modificazioni, dalla legge 24 luglio 2008, n. 126, confermata dall'articolo 1, comma 123, della legge 13 dicembre 2010, n. 220, non si applica, a decorrere dall'anno 2012, con riferimento all'addizionale comunale all'imposta sul reddito delle persone fisiche di cui al D.Lgs. 28 settembre 1998, n. 360;
- il limite massimo dell'addizionale fissato dall'art. 5 del D.Lgs. 14 marzo 2011, n. 23 è abrogato e pertanto la variazione dell'aliquota di compartecipazione dell'addizionale non può eccedere complessivamente 0,8 punti percentuali, come previsto dall'art.1 del D.Lgs. 360/1998;
- per assicurare la razionalità del sistema tributario nel suo complesso e la salvaguardia dei criteri di progressività cui il sistema medesimo e' informato, i comuni possono stabilire aliquote dell'addizionale comunale all'imposta sul reddito delle persone fisiche differenziate esclusivamente in relazione agli scaglioni di reddito corrispondenti a quelli stabiliti dalla legge statale.

**Imposta comunale sulla pubblicità, Tosap e Pubbliche Affissioni:** La pubblicità esterna e le pubbliche affissioni sono soggette rispettivamente ad un'imposta e ad un diritto dovuti al comune nel cui territorio sono effettuate. La materia è disciplinata dal D.Lgs. 507/1993.

Per le entrate derivanti dalla TOSAP, Imposta sulla Pubblicità e Pubbliche affissioni, si è tenuto in considerazione il dato relativo all'andamento delle riscossioni dell'esercizio precedente e dai risultati dell'attività di accertamento realizzati dal Gestore del servizio, GeSem srl.

Con atto di deliberazione di Consiglio Comunale n. 44 del 18/06/2014 è stato, infatti, approvato l'ingresso del Comune di Rho nella compagine societaria di Gesem s.r.l., gestione servizi municipali Nord Milano srl, affidando contestualmente la gestione delle entrate tributarie di ICP, Tosap e pubbliche affissioni. Gesem s.r.l., si è così configurata come società in "house providing".

Con delibera di Giunta Comunale n. 256 dell'11.11.2014 e s.m.i., è stato quindi approvato il relativo contratto di servizio.

La Tassa per l'occupazione di spazi ed aree pubbliche - **T.O.S.A.P.**, è il tributo dovuto per l'occupazione di spazi appartenenti a beni demaniali (i beni dello Stato) o al patrimonio indisponibile degli enti locali, come strade, corsi, piazze, aree private gravate da servitù di passaggio (ossia la limitazione, imposta al proprietario, del godimento del bene a favore di altri, in tal caso il passaggio di altri sull'area privata), spazi sovrastanti e sottostanti il suolo pubblico.

I presupposti per l'applicazione della Tosap sono pertanto due:

- **l'occupazione di uno spazio**, anche sovrastante o sottostante appartenente al patrimonio indisponibile del Comune o di altro ente;
- **il vantaggio economico** che dall'occupazione deriva.

La Tosap è calcolata in base alla **superficie effettivamente occupata**, espressa in **metri quadrati o lineari**, arrotondati all'unità superiore (non sono pertanto tassabili le porzioni di spazio inferiori ai 50 cm.).

Per le aree superiori ai 1000 mq la superficie tassata è calcolata al **10%**.

La quantificazione dell'imposta dipende inoltre dal tipo di occupazione, con una distinzione fra **occupazione permanente** ed **occupazione temporanea**: se la durata risulta essere superiore all'anno, la tipologia si configura come permanente, altrimenti è temporanea.

Le **occupazioni permanenti** prevedono una tassazione determinata in base all'unità di superficie occupata, commisurata in metri quadri, in ciascun anno solare.

**Imposta di soggiorno:** l'art. 4 del D.Lgs. 23/2011 prevede che i Comuni capoluogo di provincia, unioni di comune e comuni inclusi negli elenchi regionali delle località turistiche o città d'arte potranno istituire, con deliberazione di consiglio, un'imposta di soggiorno a carico di chi alloggia nelle strutture ricettive situate sul proprio territorio, da applicarsi con gradualità in proporzione al prezzo fino a un massimo di 5 euro per notte di soggiorno. Il relativo gettito è destinato a finanziare interventi in materia di turismo, manutenzione, fruizione e recupero dei beni culturali e ambientali locali e dei relativi servizi pubblici locali. Con un regolamento da approvare entro 60 giorni dalla data di entrata in vigore del decreto legislativo, avrebbe dovuto essere dettata la disciplina generale di attuazione. I Comuni, con proprio regolamento da adottare ai sensi dell'art. 52 del D.lgs. 446/1997, possono anche disporre ulteriori modalità di applicazione del tributo, nonché di prevedere esenzioni e riduzioni per fattispecie particolari o per determinati periodi di tempo. In caso di mancata emanazione del regolamento nel termine indicato, i Comuni possono comunque adottare gli atti previsti.

Il D.L. n.69 del 21 giugno 2013, convertito con modificazioni in Legge n.98 del 9 agosto 2013, ha però previsto all'art.46, "EXPO Milano 2015", comma 1 sexies, che i comuni della provincia di Milano, e successivamente ricompresi nell'istituenda area metropolitana, potessero istituire

l'imposta di soggiorno ai sensi dell'articolo 4 del D.Lgs. 14 marzo 2011, n. 23, e successive modificazioni a prescindere quindi dall'inclusione negli elenchi regionali delle località turistiche. Ai medesimi comuni sono estese le facoltà previste per il comune di Milano dai commi 1-quater e 1-quinquies dello stesso articolo, sulla base di idonee deliberazioni delle rispettive Giunte comunali.

I citati commi 1-quater e 1-quinquies prevedevano peraltro la possibilità, senza nuovi o maggiori oneri per la finanza pubblica, di destinare fino all'80 per cento del gettito derivante dall'applicazione dell'imposta di soggiorno, relativamente agli anni 2013, 2014 e 2015, al programma di azioni finalizzato alla realizzazione dell'evento «Expo 2015» e che dette azioni, le relative spese, finanziate con le entrate derivanti dall'imposta di soggiorno nella percentuale massima anzidetta, non sono sottoposte ai limiti e ai divieti di cui all'articolo 6 del decreto-legge 31 maggio 2010, n. 78, convertito, con modificazioni, dalla Legge 30 luglio 2010, n. 122.

Con Legge Regionale n.27 dell'11 ottobre 2015 è stata modificata la normativa sul turismo abrogando contestualmente la L.R. n. 15/2007 e s.m.i. e variando, tra l'altro, la classificazione delle strutture ricettive lombarde prevedendone di nuove o cambiando la denominazione.

Ai sensi dell'art. 37 della L.R. 27/2015, è stata demandata alla Giunta Regionale l'approvazione di apposito Regolamento che deve disciplinare tra l'altro i criteri per il riconoscimento delle denominazioni specifiche delle strutture ricettive alberghiere, i livelli di classificazione delle strutture ricettive, i servizi, gli standard qualitativi e le dotazioni minime obbligatorie delle strutture ricettive non alberghiere.

Con Regolamento n. 7 del 5 agosto 2016 è stata data attuazione al predetto articolo per quanto attiene esclusivamente i servizi, gli standard qualitativi e le dotazioni minime obbligatorie per le strutture ricettive non alberghiere.

**Strategia Generale riferita ai tributi:** In riferimento ai predetti tributi, stante le continue richieste di partecipazione degli enti locali alle manovre di finanza locale con conseguenti ed importanti sacrifici in termini di contenimento delle spese, al fine di evitare la riduzione dei servizi, si manterranno invariate le aliquote e le tariffe applicate nel 2016.

L'art. 1, comma 26, della Legge 28 dicembre 2015, n. 208 (Legge di Stabilità 2016), ha disposto che "al fine di contenere il livello complessivo della pressione tributaria, in coerenza con gli equilibri generali di finanza pubblica, per l'anno 2016 e' sospesa l'efficacia delle leggi regionali e delle deliberazioni degli enti locali nella parte in cui prevedono aumenti dei tributi e delle addizionali attribuiti alle regioni e agli enti locali con legge dello Stato rispetto ai livelli di aliquote o tariffe applicabili per l'anno 2015".

L'art. 1, comma 42, della Legge n. 232/2016 (Legge di Stabilità 2017), estende anche all'esercizio 2017, il blocco degli aumenti dei tributi e delle addizionali in vigore nell'anno 2016, rispetto ai livelli deliberati per l'esercizio 2015.

- **Le tariffe dei servizi,**

Con apposita deliberazione di Giunta Comunale, si è provveduto ad effettuare ricognizione delle tariffe e dei diritti praticati all'utenza, approvando per l'esercizio 2017, l'allegato prontuario.

# PRONTUARIO DELLE TARIFFE

## AREA 1 Affari generali, Personale e Organizzazione

### TARIFFARIO DEI COSTI DI ISTRUTTORIA, RICERCA E RIPRODUZIONE ATTI RELATIVI A PROCEDIMENTI E PRESTAZIONI DI COMPETENZA DELL'AREA 1

Tariffe approvate con Deliberazione di Giunta Comunale n. 173 del 09/07/2013

TIPOLOGIA TARIFFA	TARIFFA VIGENTE
Riproduzione atti formato A4 b/n	Euro 0,20 a facciata
Riproduzione atti formato A3 b/n	Euro 0,40 a facciata
Riproduzione elaborati grafici b/n e a colori all'esterno dell'Ente	Rimborso delle spese sostenute
CD	Euro 3,00
Estrazione su supporto informatico delle liste elettorali	Euro 90,00
Ricerca atti conservati presso uffici comunali	Gratuità
Ricerca atti conservati presso archivio comunale	Euro 10,00
Accesso e consultazione atti presso archivio comunale e/o riproduzione atti da parte di studenti in possesso di giustificativi del docente (con assistenza dell'archivista)	Gratuità
Accesso e consultazione atti presso archivio comunale (con assistenza dell'archivista)	Euro 10,00 per accesso giornaliero di durata inferiore a 4 ore Euro 12,00 per accesso giornaliero di durata superiore a 4 ore
Istruttoria pratica relativa a trasporto funebre (all'interno e all'esterno del territorio comunale e all'estero)	Euro 55,00
Istruttoria e celebrazione matrimoni civili	RESIDENTI da lunedì al sabato dalle ore 9.00 alle ore 13.00 Gratuità In deroga agli orari consentiti e di domenica nella fascia oraria dalle ore 11,00 alle ore 12,00 Euro 100,00 NON RESIDENTI Euro 250,00

## AREA 2 - Servizi alla Persona

### AUDITORIUM COMUNALE PADRE REINA E ALTRI SPAZI COMUNALI ASSIMILABILI

(Sala azzurra Comunale di Via Giusti, Nuvola Rossa, spazio Mast ex Macondo e spazio Tortuga di via Giusti)

Tariffe stabilite con Deliberazione Commissariale n. 108 del 29/03/2011

SALA ROSSA E ATRIO	TARIFFA VIGENTE
<u>Ingresso libero</u>	
Scuole ogni ordine e grado	€ 114,40
Associazioni, partiti, gruppi che svolgono attività non a scopo di lucro	€ 169,40
Privati	€ 282,70
<u>Ingresso a pagamento</u>	
Scuole ogni ordine e grado	€ 286,00
Associazioni, partiti, gruppi che svolgono attività non a scopo di lucro	€ 425,70
Privati	€ 765,60
<u>Ingresso riservato</u>	
Scuole ogni ordine e grado	€ 220,00
Associazioni, partiti, gruppi che svolgono attività non a scopo di lucro	€ 765,60
Privati	€ 1.276,60

SALA VERDE E ATRIO - SALA AZZURRA VIA GIUSTI-SPAZIO MAST-SPAZIO TORTUGA	TARIFFA VIGENTE
<u>Ingresso libero</u>	
Scuole ogni ordine e grado	€ 57,20
Associazioni, partiti, gruppi che svolgono attività non a scopo di lucro	€ 83,60
Privati	€ 139,70
<u>Ingresso a pagamento</u>	
Scuole ogni ordine e grado	€ 170,50
Associazioni, partiti, gruppi che svolgono attività non a scopo di lucro	€ 254,10
Privati	€ 423,50
<u>Ingresso riservato</u>	
Scuole ogni ordine e grado	€ 110,00
Associazioni, partiti, gruppi che svolgono attività non a scopo di lucro	€ 425,70
Privati	€ 709,50

ATRIO	TARIFFA VIGENTE
Scuole ogni ordine e grado	€ 114,40
Associazioni, partiti, gruppi che svolgono attività non a scopo di lucro	€ 169,40
Privati	€ 282,70

DISPLAY	TARIFFA VIGENTE
Massimo 60 caratteri	€ 11,00

**CENTRHO**

Tariffe stabilite con Deliberazione Commissariale n. 108 del 29/03/2011

Sala di rappresentanza (1° piano)

- Cauzione: € 220,00

- Costo assistenza tecnica obbligatoria: € 100,00 +IVA fino ad un massimo di 4 ore di utilizzo - per ogni ora aggiuntiva di assistenza tecnica € 20,00 + iva, da corrispondere per competenza direttamente al CSBNO con l'obbligo da parte del CSBNO di trasmettere la copia delle fatture quietanziate ai competenti uffici comunali (Informagiovani e Cultura). Si precisa che il pagamento dell'assistenza tecnica dovrà essere anticipato con le stesse modalità e tempi vigenti per le tariffe degli utilizzi.

TARIFE DESTINATE AD ASSOCIAZIONI, PARTITI POLITICI, GRUPPI CHE SVOLGONO ATTIVITA' CULTURALE, SOCIALE, RICREATIVO E SPORTIVO NON A SCOPO DI LUCRO		
FASCE ORARIE (modulo 5 ore)	TARIFFA VIGENTE*	TARIFFA VIGENTE
Fascia mattutina	€ 44 iva inclusa	€ 88 iva inclusa
Fascia pomeridiana	€ 44 iva inclusa	€ 88 iva inclusa
Fascia serale	€ 66 iva inclusa	€ 132 iva inclusa

TARIFE CHE NON RIENTRANO TRA LE CATEGORIE DEFINITE IN PRECEDENZA COMPRESI I PRIVATI		
FASCE ORARIE (modulo 5 ore)	TARIFFA VIGENTE*	TARIFFA VIGENTE
Fascia mattutina	€ 88 iva inclusa	€ 176 iva inclusa
Fascia pomeridiana	€ 88 iva inclusa	€ 176 iva inclusa
Fascia serale	€ 110 iva inclusa	€ 220 iva inclusa

\* Tariffa in caso di utilizzo parziale (2 ore e 50 minuti) iva inclusa

Mediateca:

Cauzione: € 550,00

TARIFE DESTINATE AD ASSOCIAZIONI, PARTITI POLITICI, GRUPPI CHE SVOLGONO ATTIVITA' CULTURALE, SOCIALE, RICREATIVO E SPORTIVO NON A SCOPO DI LUCRO		
FASCE ORARIE (modulo 5 ore)	TARIFFA VIGENTE*	TARIFFA VIGENTE
Fascia mattutina	€ 44 iva inclusa	€ 88 iva inclusa

TARIFE CHE NON RIENTRANO TRA LE CATEGORIE DEFINITE IN PRECEDENZA COMPRESI I PRIVATI		
FASCE ORARIE (modulo 5 ore)	TARIFFA VIGENTE*	TARIFFA VIGENTE
Fascia mattutina	€ 110 iva inclusa	€ 220 iva inclusa

\* Tariffa in caso di utilizzo parziale (2 ore e 50 minuti) iva inclusa

Area Laboratoriorio:

TARIFE DESTINATE AD ASSOCIAZIONI, PARTITI POLITICI, GRUPPI CHE SVOLGONO ATTIVITA' CULTURALE, SOCIALE, RICREATIVO E SPORTIVO NON A SCOPO DI LUCRO		
FASCE ORARIE (modulo 5 ore)	TARIFFA VIGENTE*	TARIFFA VIGENTE
	€ 2,2 iva inclusa	€ 4,40 iva inclusa

TARIFE CHE NON RIENTRANO TRA LE CATEGORIE DEFINITE IN PRECEDENZA COMPRESI I PRIVATI		
FASCE ORARIE (modulo 5 ore)	TARIFFA VIGENTE*	TARIFFA VIGENTE
	€ 5,5 iva inclusa	€ 11 iva inclusa

\* Tariffa in caso di utilizzo parziale ( 2 ore e 50 minuti) iva inclusa

Impianto di filodiffusione esterna:

Tariffa € 22,00 giornaliera

Tariffa predisposizione CD da parte del CSBNO: € 55,00

Navigazione internet sulle postazioni p.c. ingresso Centrho:

	TARIFFA VIGENTE
Abbonamento per navigazione Internet libera - per 20h di navigazione	€ 27,50
Navigazione internet libera - 1h di navigazione	€ 2,20
Utilizzo P.C. office (solo videoscrittura) -per 1h	€ 1,10
Stampe a colori - a pagina	€ 0,44



**VILLA BURBA - mostre e piccoli spettacoli**

Tariffe stabilite con Deliberazione di GC n. 59 del 19/03/2013.

Regolamento utilizzo spazi comunali del complesso di Villa Burba destinati ad uso pubblico culturale - Deliberazione di CC n. 66 del 30/10/2012.

mostre e/o esposizioni		tariffa agevolata art. 8,3 (-60%) no riduzione su cauzione e pulizia							
sale	orario	tariffa die fino 4 gg	tariffa fissa da 5 a 9 gg	tariffa per smontaggio/ smontaggio die	pulizie finali	cauzione	tariffa die fino 4 gg	tariffa fissa da 5 a 9 gg	tariffa per montaggio/ smontaggio die
1 + 2 + 3	10,00 - 19,00	50,00	300,00	35,00	100,00	150,00	20,00	120,00	14,00
	10,00 - 19,00	50,00	300,00	35,00	100,00	150,00	20,00	120,00	14,00
	10,00 - 19,00	50,00	300,00	35,00	100,00	150,00	20,00	120,00	14,00
sala colonne	10,00 - 19,00	100,00	450,00	70,00	100,00	150,00	40,00	180,00	28,00
filatoio	10,00 - 19,00	100,00	450,00	70,00	100,00	150,00	40,00	180,00	28,00
sala riunioni	10,00 - 19,00	100,00	450,00	70,00	100,00	150,00	40,00	180,00	28,00

Nel caso di applicazione della tariffa agevolata il pagamento eventuale della cauzione e/o delle pulizie finali sarà stabilito di volta in volta.

**piccoli spettacoli**

sale	orario	tariffa per singolo utilizzodie fino 4 gg	tariffa per montaggio/ smontaggio die	pulizie finali	cauzione	tariffa per singolo utilizzodie fino 4 gg	tariffa per montaggio/ smontaggio die	tariffa agevolata art. 8,3 (-60%) no riduzione su cauzione e pulizia
1	10,00 - 19,00	250,00	70,00	100,00	150,00	100,00	28,00	20,00
	19,00 - 23,30	350,00	70,00	100,00	150,00	140,00	28,00	20,00
sala colonne	10,00 - 19,00	250,00	70,00	100,00	150,00	no	no	no
	19,00 - 23,30	350,00	70,00	100,00	150,00	no	no	no
filatoio	10,00 - 19,00	250,00	70,00	100,00	150,00	no	no	no
	19,00 - 23,30	350,00	70,00	100,00	150,00	no	no	no
sala riunioni	10,00 - 19,00	250,00	70,00	100,00	150,00	no	no	no
	19,00 - 23,30	350,00	70,00	100,00	150,00	no	no	no

combinazione degli spazi: tariffa - 30% ; rimangono uguali pulizie e cauzioni

Nel caso di applicazione della tariffa agevolata il pagamento eventuale della cauzione e/o delle pulizie finali sarà stabilito di volta in volta.

**VILLA BURBA - catering, riunioni e convegni**

Tariffe stabilite con Deliberazione di GC n. 59 del 19/03/2013 - con decorrenza 1/4/2013

Regolamento utilizzo spazi comunali del complesso di Villa Burba destinati ad uso pubblico culturale - Deliberazione di CC n. 66 del 30/10/2012.

catering	orario	tariffa	pulizie	cauzione	tariffa agevolata art. 8.3 (- 60%) no riduzione su cauzione e pulizia
sale					0,40
2 + 3	8,30 - 19,00	400,00	70,00	500,00	160,00
	19,00 - 23,30	400,00	70,00	500,00	160,00
	8,30 - 23,30	550,00	70,00	500,00	220,00
1	13,00 - 19,00	400,00	70,00	500,00	160,00
	19,00 - 23,30	400,00	70,00	500,00	160,00
1+2+3	13,00 - 19,00	600,00	100,00	750,00	240,00
	19,00 - 23,30	600,00	100,00	750,00	240,00
spazio espositivo - ex filatoio	8,30 - 19,00	400,00	100,00	750,00	160,00
	19,00 - 23,30	400,00	100,00	750,00	160,00
	8,30 - 23,30	600,00	100,00	750,00	240,00
spazio espositivo - ex filatoio con estensione parco	8,30 - 19,00	650,00	100,00	750,00	260,00
	19,00 - 23,30	650,00	100,00	750,00	260,00
	8,30 - 23,30	900,00	100,00	750,00	360,00
sala colonne	8,30 - 19,00	500,00	100,00	750,00	200,00
	19,00 - 23,30	500,00	100,00	750,00	200,00
	8,30 - 23,30	750,00	100,00	750,00	300,00
	modulo 2 ore	200,00	100,00	400,00	80,00

Nel caso di applicazione della tariffa agevolata il pagamento eventuale della cauzione e/o delle pulizie finali sarà stabilito di volta in volta.

riunione e convegni	orario	tariffa	pulizie	cauzione	tariffa agevolata art. 8.3 compresa di pulizia
sale					
2 + 3	8,30 - 19,00	250,00	70,00	150,00	no
	19,00 - 23,30	250,00	70,00	150,00	no
	8,30 - 23,30	350,00	70,00	150,00	no
1	8,30 - 19,00	250,00	70,00	150,00	20,00
	19,00 - 23,30	250,00	70,00	150,00	20,00
1+2+3	8,30 - 23,30	350,00	70,00	150,00	30,00
	8,30 - 19,00	400,00	100,00	200,00	no
	19,00 - 23,30	400,00	100,00	200,00	no
	8,30 - 23,30	500,00	100,00	200,00	no
sala colonne	modulo 5 ore	500,00			no
filatoio	all day	700,00			no
	modulo 5 ore	500,00			no
sala riunioni	all day	700,00			no
	modulo 5 ore	300,00			20,00
	all day	450,00			20,00

con assist. tecnica  
con assist. tecnica  
con assist. tecnica  
con assist. tecnica  
con assist. tecnica  
con assist. tecnica

Nel caso di applicazione della tariffa agevolata il pagamento eventuale della cauzione e/o delle pulizie finali sarà stabilito di volta in volta.

Nel caso di applicazione della tariffa agevolata il costo dell'assistenza tecnica sarà stabilito di volta in volta.

### TABELLA ASSEGNI DI CURA CON MINIMO VITALE 2017

Con determinazione n. 53 del 03/02/2017 si è preso atto dell'importo del trattamento minimo pensionistico, per la categoria dei lavoratori dipendenti e autonomi, per l'anno 2017. Sono state di conseguenza ridefinite le fasce reddituali riparametrando al nuovo minimo vitale (minimo vitale 2017=2016).

Tabella per calcolo Assegno di Cura					
1	2	3	4	5	6
Fascia	Fascia ISEE da....	modalità determinazione fascia Isee	Fascia ISEE a....	Percentuale di contributo massimo mensile calcolato su costo medio mensile dell'Assistente Domiciliare	Contributo mensile massimo erogabile
1	0,00	minimo vitale	6.524,57	100,00%	€ 700,00
2	6.524,58	minimo vitale + 25%	8.155,71	80,00%	€ 550,00
3	8.155,72	minimo vitale + 50%	9.786,86	60,00%	€ 400,00
4	9.786,87	minimo vitale + 75%	11.418,00	40,00%	€ 250,00
5	11.418,01	minimo vitale + 100%	13.049,14	20,00%	€ 150,00
6	13.049,15	minimo vitale + 150%	16.311,43	10,00%	€ 100,00

## TARIFE SAD

Con determinazione n. 53 del 03/02/2017 si è preso atto dell'importo del trattamento minimo pensionistico, per la categoria dei lavoratori dipendenti e autonomi, per l'anno 2017. Sono state di conseguenza ridefinite le fasce reddituali riparametrando al nuovo minimo vitale (minimo vitale 2017=2016).

Situazione economica con minimo vitale 2017

n. fascia	FASCE ISEE		Percentuale di copertura del Costo standard del servizio	Costo standard del SAD	Tariffa oraria a carico dell'utente
	da €	a €			
1	0,00	6.524,57	0,00	€ 9,45	€ 0,00
2	6.524,58	8.155,71	0,10	€ 9,45	€ 0,95
3	8.155,72	9.786,86	0,15	€ 9,45	€ 1,42
4	9.786,87	11.418,00	0,20	€ 9,45	€ 1,89
5	11.418,01	13.049,14	0,30	€ 9,45	€ 2,84
6	13.049,15	14.680,28	0,40	€ 9,45	€ 3,78
7	14.680,29	16.311,43	0,50	€ 9,45	€ 4,73
8	16.311,44	17.942,57	0,60	€ 9,45	€ 5,67
9	17.942,58	19.573,71	0,70	€ 9,45	€ 6,62
10	19.573,72	21.204,85	0,80	€ 9,45	€ 7,56
11	21.204,86	22.836,00	0,90	€ 9,45	€ 8,51
12	oltre € 22.836,01		1,00	€ 9,45	€ 9,45

Le tariffe e le modalità di calcolo sono state approvate con Deliberazione di Giunta n. 60 del 21/03/2017.

La tariffa da applicare è computata in base all'effettivo utilizzo del servizio e prevede:

- a) in caso di prestazioni uguali o inferiori a 12 mensili sarà applicata la tariffa piena come indicato nella tabella;
- b) in caso di prestazioni superiori a 12 mensili sarà applicato uno sconto del 27% sul totale dovuto.

### TARIFFE PASTO A DOMICILIO

Con determinazione n. 53 del 03/02/2017 si è preso atto dell'importo del trattamento minimo pensionistico, per la categoria dei lavoratori dipendenti e autonomi, per l'anno 2017. Sono state di conseguenza ridefinite le fasce reddituali riparametrando al nuovo minimo vitale (minimo vitale 2017=2016).

n. fascia	Situazione economica con minimo vitale 2017		Percentuale di copertura del Costo Standard del servizio	Costo standard del PASTO	Tariffa a carico dell'utente per singolo pasto
	da €	a €			
1	0,00	6.524,57	0,00	€ 5,88	€ 0,00
2	6.524,58	8.155,71	0,10	€ 5,88	€ 0,59
3	8.155,72	9.786,86	0,15	€ 5,88	€ 0,88
4	9.786,87	11.418,00	0,20	€ 5,88	€ 1,18
5	11.418,01	13.049,14	0,30	€ 5,88	€ 1,76
6	13.049,15	14.680,28	0,40	€ 5,88	€ 2,35
7	14.680,29	16.311,43	0,50	€ 5,88	€ 2,94
8	16.311,44	17.942,57	0,60	€ 5,88	€ 3,53
9	17.942,58	19.573,71	0,70	€ 5,88	€ 4,12
10	19.573,72	21.204,85	0,80	€ 5,88	€ 4,70
11	21.204,86	22.836,00	0,90	€ 5,88	€ 5,29
12	oltre € 22.836,01		1,00	€ 5,88	€ 5,88

Le tariffe e le modalità di calcolo sono state approvate con Deliberazione di Giunta n. 60 del 21/03/2017.

La tariffa da applicare è computata in base all'effettivo utilizzo del servizio e prevede:

- a) in caso di prestazioni uguali o inferiori a 12 mensili sarà applicata la tariffa piena come indicato nella tabella;
- b) in caso di prestazioni superiori a 12 mensili sarà applicato uno sconto del 27% sul totale dovuto.

## TARIFE Centro Diurno Anziani

Con Deliberazione di G.C. n. 60 del 21/03/2017 si è provveduto ad approvare le tariffe e le modalità applicative relative ai servizi per anziani.

Con determinazione n. 53 del 03/02/2017 si è preso atto dell'importo del trattamento minimo pensionistico, per la categoria dei lavoratori dipendenti e autonomi, per l'anno 2017. Sono state di conseguenza ridefinite le fasce reddituali riparametrando al nuovo minimo vitale (minimo vitale 2017=2016).

n. fascia		FASCE ISEE		Percentuale di copertura del costo del servizio	Con trasporto			Senza trasporto sconto 20%		
		da €	a €		Tariffa giornaliera	Tariffa mattino o pomeriggio con pranzo	Solo mattino o solo pomeriggio	Tariffa giornaliera	Tariffa mattino o pomeriggio con pranzo	Solo mattino o solo pomeriggio
1	0,00	6.524,57	0,00	0,00	€ 0,00	€ 0,00	€ 0,00	€ 0,00	€ 0,00	€ 0,00
2	6.524,58	8.155,71	0,10	1,53	€ 1,05	€ 0,48	€ 1,23	€ 0,84	€ 0,39	€ 0,84
3	8.155,72	9.786,86	0,15	2,30	€ 1,58	€ 0,72	€ 1,84	€ 1,26	€ 0,58	€ 1,26
4	9.786,87	11.418,00	0,20	3,07	€ 2,10	€ 0,97	€ 2,45	€ 1,68	€ 0,77	€ 1,68
5	11.418,01	13.049,14	0,30	4,60	€ 3,15	€ 1,45	€ 3,68	€ 2,52	€ 1,16	€ 2,52
6	13.049,15	14.680,28	0,40	6,13	€ 4,20	€ 1,93	€ 4,91	€ 3,36	€ 1,55	€ 3,36
7	14.680,29	16.311,43	0,50	7,67	€ 5,25	€ 2,42	€ 6,13	€ 4,20	€ 1,93	€ 4,20
8	16.311,44	17.942,57	0,60	9,20	€ 6,30	€ 2,90	€ 7,36	€ 5,04	€ 2,32	€ 5,04
9	17.942,58	19.573,71	0,70	10,73	€ 7,35	€ 3,38	€ 8,58	€ 5,88	€ 2,70	€ 5,88
10	19.573,72	21.204,85	0,80	12,26	€ 8,40	€ 3,86	€ 9,81	€ 6,72	€ 3,09	€ 6,72
11	21.204,86	22.836,00	0,90	13,80	€ 9,45	€ 4,35	€ 11,04	€ 7,56	€ 3,48	€ 7,56
12	oltre € 22.836,01		1,00	15,33	€ 10,50	€ 4,83	€ 12,26	€ 8,40	€ 3,86	€ 8,40

N.B. Il trasporto se previsto dal piano tariffario concordato verrà addebitato anche in caso di mancato utilizzo

N.B. In caso di partecipazione al pranzo sociale da parte di utenti del CDA verrà addebitato il solo costo fisso del pranzo

TARIFE FISSE

€ 7,35 PRANZO SOCIALE
€ 3,67 PASTO SOCIALE

Le tariffe e le modalità di calcolo sono state approvate con Deliberazione di Giunta n. 60 del 21/03/2017.

La tariffa da applicare è computata in base all'effettivo utilizzo del servizio e prevede:

- a) in caso di prestazioni uguali o inferiori a 12 mensili l'applicazione della tariffa piena come indicato nella tabella;
- b) in caso di prestazioni superiori a 12 mensili l'applicazione di uno sconto del 27% sul totale dovuto.

Dal computo di tale agevolazione sono escluse le tariffe fisse del Pranzo Sociale di € 7,35 e del Pasto Sociale di € 3,67 del centro diurno anziani.

### SOGGIORNI CLIMATICI

Con determinazione n. 53 del 03/02/2017 si è preso atto dell'importo del trattamento minimo pensionistico, per la categoria dei lavoratori dipendenti e autonomi, per l'anno 2017. Sono state di conseguenza ridefinite le fasce reddituali riparametrando al nuovo minimo vitale pari (minimo vitale 2017=2016).

#### Situazione economica con minimo vitale 2017

n.	Fascia ISEE		Modalità determinazione fascia isee	Fascia ISEE		Percentuale da applicare sul costo del soggiorno per individuare il contributo
	DA	0		A		
1		0	minimo vitale	6.524,57		75%
2	6.524,58		mv + 25%	8.155,71		55%
3	8.155,72		mv + 50%	9.786,86		35%
4	9.786,87		mv + 75%	11.418,00		20%
5	11.418,01		mv + 100%	13.049,14		10%

n.	Fascia ISEE da		Modalità determinazione fascia isee	Fascia ISEE a		PUNTEGGIO DA ASSEGNARE PER GRADUATORIA
	0	6.524,58		6.524,57		
1		0	minimo vitale	6.524,57		10
2	6.524,58		mv + 25%	8.155,71		8
3	8.155,72		mv + 50%	9.786,86		6
4	9.786,87		mv + 75%	11.418,00		4
5	11.418,01		mv + 100%	13.049,14		2

**SERVIZI PER ANZIANI: TARIFFE CORSI DI GINNASTICA E NUOTO PER OVER 50**

Con deliberazione di Giunta Comunale n. 61 del 21/03/2017 sono state approvate le seguenti tariffe:

CORSI DI GINNASTICA	da € 90,00 a € 110,00 a corso annuale
CORSI DI NUOTO	da € 50,00 a € 70,00 a corso annuale

E' riconosciuto ai cittadini che si iscrivono a corsi già iniziati l'abbattimento del 50% della quota per iscrizioni a partire dal mese di gennaio, considerato l'anno sportivo da ottobre a maggio.

Decorrenza dell'applicazione della tariffa : dal 1/09/2017

Tariffe attualmente in vigore:

CORSI DI GINNASTICA	€ 90,00 approvate con Deliberazione di G.C. n. 170 del 04/09/2012
CORSI DI NUOTO	€ 50,00 approvate con Deliberazione di G.C. n. 190 del 15/10/2008



## TARIFE SERVIZIO ACCOMPAGNAMENTO E TRASPORTO OVER 65

Con deliberazione di G.C. N. 366 del 22/12/2015 è stata deliberata la sospensione della tariffazione del servizio trasporto e accompagnamento degli over 65, a partire dall'01/01/2016.

Tariffe stabilite con Deliberazione di G.C. n. 188 del 02/10/2012, in vigore dal 1/9/2013 al 31/12/2015

Le tariffe comprendono il servizio di andata e ritorno

Destinazioni	ISEE	ISEE	ISEE	FASCIA 1	FASCIA 2	FASCIA 3
OSPEDALE	RHO	€ 0	€ 1	FASCIA 1	FASCIA 2	FASCIA 3
CUP						
Centro di riabilitazione SACRA FAMIGLIA	DISTRETTO DI RHO E OSPEDALE SACCO	€ 0	€ 1,50	€ 0	€ 2	€ 3
EMOTECA						
Studio Radiologico SAN VITTORE						
Centro Diagnostico di via Magenta						
PREGNANA						
ARESE						
PERO						
VANZAGO						
SETTIMO M.SE						
CORNAREDO						
LAINATE						
POGLIANO						
Ospedale SACCO						
PARABIAGO	FUORI DISTRETTO	€ 0	€ 2	€ 0	€ 4	€ 5
GARBAGNATE						
BOILLATE						
CANEGRATE						
LEGNANO (Ospedale vecchio e nuovo)						
NERVIANO (sede distaccata del Don Gnocchi)	EXTRA (*)	€ 0	€ 2,50	€ 0	€ 4	€ 5
CASTELLANZA (*)						
MILANO (*): Niguarda, Policlinico, San Raffaele, Sant' Ambrogio, Ex Santa Rita, G. Pini, San Siro, Galeazzi, Centro Auxologico, Morbo Parkinson (via Bignami) Istituto Stomatologico ROZZANO - Humanitas (*)						

(\*) Per queste destinazioni si effettua il trasporto solo per la visita. Per gli esami che dovessero essere richiesti a seguito della stessa, il beneficiario del servizio viene invitato ad utilizzare sedi disponibili più vicine a Rho. Agli ultra sessantacinquenni in carrozzina, che non possono fruire dei servizi erogati dall'Associazione Fili d'Argento Onlus viene riconosciuta una tariffa agevolata (vedi Deliberazione di G.C. n. 202 del 06/08/2013)

## TARIFE SERVIZIO ACCOMPAGNAMENTO E TRASPORTO OVER 65 IN CARROZZINA

Con deliberazione di G.C. N. 366 del 22/12/2015 è stata deliberata la sospensione della tariffazione del servizio trasporto e accompagnamento degli over 65, a partire dall'01/01/2016.

Tariffe stabilite con Deliberazione di G.C. n. 202 del 06/08/2013

Le tariffe comprendono il servizio di andata e ritorno

Destinazioni	ISEE		ISEE	ISEE	
	Fino a 12.500 €	Da € 12.501 a € 20.000		Da € 12.501 a € 20.000	Oltre € 20.001
OSPEDIALE	FASCIA 1	FASCIA 2	FASCIA 3		
CUP					
Centro di riabilitazione SACRA					
FAMIGLIA					
EMOTECA					
Studio Radiologico SAN VITTORE					
Centro Diagnostico di via Magenta					
PREGNANA					
ARESE					
PERO					
VANZAGO					
SETTIMO M. SE					
CORNAREDO					
LAINATE					
POGLIANO					
Ospedale SACCO					
PARABIAGO					
GARBAGNATE					
BOLLATE					
CANEGRATE					
LEGNANO (Ospedale vecchio e nuovo)					
NERVIANO (sede distaccata del Don Gnocchi)					
CASTELLANZA (*)					
MILANO (*): Niguarda, Policlinico, San Raffaele, Sant' Ambrogio, Ex Santa Rita, G. Pini, San Siro, Galeazzi, Centro Auxologico, Morbo Parkinson (via Bignami) Istituto Stomatologico ROZZANO - Humanitas (*)					
	RHO				
	DISTRETTO DI RHO E OSPEDIALE SACCO				
	FUORI DISTRETTO				
	EXTRA (*)				

TARIFE EROGAZIONE DEL SERVIZIO TRASPORTO MALATI ONCOLOGICI E PERSONE AFFETTE DA PATOLOGIE INVALIDANTI

Tariffe stabilite con Deliberazione di G.C. n. 202 del 06/08/2013

TARIFE TRASPORTI DI ANDATA E RITORNO

Destinazioni	KM fino a	Mezzo AT= Autovet. A = Ambul. H= Mezzo H.	Costo convenzione per trasporti inferiore a 5 viaggi	Tariffa Fascia ISEE 1 riduzione del 60 % del costo	Tariffa Fascia ISEE 2 riduzione del 35 % del costo	Tariffa Fascia ISEE 3 100% del costo	Costo convenzione per trasporti superiore a 5 viaggi	Tariffa Fascia ISEE 1 riduzione del 60 % del costo	Tariffa Fascia ISEE 2 riduzione del 35 % del costo	Tariffa Fascia ISEE 3 100% del costo
Rho Passirana		AT	28,00	11,20	18,20	28,00	26,50	10,60	17,23	26,50
		A	35,00	14,00	22,75	35,00	33,00	13,20	21,45	33,00
Bollate Sacco	20	H	30,00	12,00	19,50	30,00	28,50	11,40	18,53	28,50
		AT	30,00	12,00	19,50	30,00	28,50	11,40	18,53	28,50
San Carlo		A	45,00	18,00	29,25	45,00	43,00	17,20	27,95	43,00
		H	33,00	13,20	21,45	33,00	31,00	12,40	20,15	31,00
Garbagnate Milanese	25	AT	35,00	14,00	22,75	35,00	33,00	13,20	21,45	33,00
		A	52,00	20,80	33,80	52,00	49,00	19,60	31,85	49,00
Settimo Milanese		H	38,00	15,20	24,70	38,00	36,00	14,40	23,40	36,00
		AT	37,00	14,80	24,05	37,00	35,00	14,00	22,75	35,00
Legnano (osp. vecchio)	30	A	55,00	22,00	35,75	55,00	52,00	20,80	33,80	52,00
		H	41,00	16,40	26,65	41,00	38,00	15,20	24,70	38,00
Buzzi Columbus San Luca	35	AT	39,50	15,80	25,68	39,50	37,00	14,80	24,05	37,00
		A	59,00	23,60	38,35	59,00	55,50	22,20	36,08	55,50
Niguarda Fatebenefratelli Castellanza	40	H	43,00	17,20	27,95	43,00	41,00	16,40	26,65	41,00
		AT	42,00	16,80	27,30	42,00	39,50	15,80	25,68	39,50
Policinico, Legnano (nuovo),	45	A	62,00	24,80	40,30	62,00	59,00	23,60	38,35	59,00
		H	45,50	18,20	29,58	45,50	43,00	17,20	27,95	43,00
Busto Arsizio Macedonio Melloni	50	AT	44,00	17,60	28,60	44,00	42,00	16,80	27,30	42,00
		A	65,45	26,18	42,54	65,45	62,00	24,80	40,30	62,00
Appiano Gentile	52	H	48,00	19,20	31,20	48,00	45,00	18,00	29,25	45,00
		AT	46,00	18,40	29,90	46,00	44,00	17,60	28,60	44,00
Humanitas	53	A	69,00	27,60	44,85	69,00	65,00	26,00	42,25	65,00
		H	50,50	20,20	32,83	50,50	48,00	19,20	31,20	48,00
Bassini San Paolo	55	AT	47,00	18,80	30,55	47,00	45,00	18,00	29,25	45,00
		A	70,48	28,19	45,81	70,48	66,48	26,59	43,21	66,48
Besta Santa Rita	56	H	51,60	20,64	33,54	51,60	49,10	19,64	31,92	49,10
		AT	47,50	19,00	30,88	47,50	45,50	18,20	29,58	45,50
Gallarate	58	A	71,22	28,49	46,29	71,22	67,22	26,89	43,69	67,22
		H	52,15	20,86	33,90	52,15	49,65	19,86	32,27	49,65
Gallarate	58	AT	48,50	19,40	31,53	48,50	46,50	18,60	30,23	46,50
		A	72,70	29,08	47,26	72,70	68,70	27,48	44,66	68,70
Gallarate	58	H	53,25	21,30	34,61	53,25	50,75	20,30	32,99	50,75
		AT	49,00	19,60	31,85	49,00	47,00	18,80	30,55	47,00
Gallarate	58	A	73,44	29,38	47,74	73,44	69,44	27,78	45,14	69,44
		H	53,80	21,52	34,97	53,80	51,30	20,52	33,35	51,30
Gallarate	58	AT	50,00	20,00	32,50	50,00	48,00	19,20	31,20	48,00
		A	74,92	29,97	48,70	74,92	70,92	28,37	46,10	70,92
Gallarate	58	H	54,90	21,96	35,69	54,90	52,40	20,96	34,06	52,40

Destinazioni	KM	Mezzo AT= Autovet. A = Ambul. H= Mezzo H.	Costo convenzione per trasporti inferiore a 5 viaggi	Tariffa Fascia ISEE 1 riduzione del 60 % del costo	Tariffa Fascia ISEE 2 riduzione del 35 % del costo	Tariffa Fascia ISEE 3 100% del costo	Costo convenzione per trasporti superiore a 5 viaggi	Tariffa Fascia ISEE 1 riduzione del 60 % del costo	Tariffa Fascia ISEE 2 riduzione del 35 % del costo	Tariffa Fascia ISEE 3 100% del costo
I.N.T Monza	60	AT	51,00	20,40	33,15	51,00	49,00	19,60	31,85	49,00
		A	76,40	30,36	49,66	76,40	72,40	28,96	47,06	72,40
		H	56,00	22,40	36,40	56,00	53,50	21,40	34,78	53,50
Abbiategrosso	62	AT	52,00	20,80	33,80	52,00	50,00	20,00	32,50	50,00
		A	77,88	31,15	50,62	77,88	73,88	29,55	48,02	73,88
		H	57,10	22,84	37,12	57,10	54,60	21,84	35,49	54,60
Como	70	AT	56,00	22,40	36,40	56,00	54,00	21,60	35,10	54,00
		A	83,80	33,52	54,47	83,80	79,80	31,92	51,87	79,80
		H	61,50	24,60	39,98	61,50	59,00	23,60	38,35	59,00
Como Valduce San Donato	80	AT	61,00	24,40	39,65	61,00	59,00	23,60	38,35	59,00
		A	91,20	36,48	59,28	91,20	87,20	34,88	56,68	87,20
		H	67,00	26,80	43,55	67,00	64,50	25,80	41,93	64,50
Fond. Monzino	82	AT	62,00	24,80	40,30	62,00	60,00	24,00	39,00	60,00
		A	92,68	37,07	60,24	92,68	88,68	35,47	57,64	88,68
		H	68,10	27,24	44,27	68,10	65,60	26,24	42,64	65,60
Varese	90	AT	66,00	26,40	42,90	66,00	64,00	25,60	41,60	64,00
		A	98,60	39,44	64,09	98,60	94,60	37,84	61,49	94,60
		H	72,50	29,00	47,13	72,50	70,00	28,00	45,50	70,00
San Matteo (PV)	100	AT	71,00	28,40	46,15	71,00	69,00	27,60	44,85	69,00
		A	106,00	42,40	68,90	106,00	102,00	40,80	66,30	102,00
		H	78,00	31,20	50,70	78,00	75,50	30,20	49,08	75,50
Novara	104	AT	73,00	29,20	47,45	73,00	71,00	28,40	46,15	71,00
		A	108,96	43,58	70,82	108,96	104,96	41,98	68,22	104,96
		H	80,20	32,08	52,13	80,20	77,70	31,08	50,51	77,70
Bergamo	130	AT	86,00	34,40	55,90	86,00	84,00	33,60	54,60	84,00
		A	128,20	51,28	83,33	128,20	124,20	49,68	80,73	124,20
		H	94,50	37,80	61,43	94,50	92,00	36,80	59,80	92,00
Miazzina	210	AT	126,00	50,40	81,90	126,00	124,00	49,60	80,60	124,00
		A	187,40	74,96	121,81	187,40	145,00	58,00	94,25	145,00
		H	138,50	55,40	90,03	138,50	128,00	51,20	83,20	128,00
Brescia	220	AT	131,00	52,40	85,15	131,00	129,00	51,60	83,85	129,00
		A	194,80	77,92	126,62	194,80	190,80	76,32	124,02	190,80
		H	144,00	57,60	93,60	144,00	141,50	56,60	91,98	141,50

Per ogni km oltre i 50 Km verrà imputato il costo aggiuntivo di € 0,50 per autovettura, € 0,74 per ambulanza e € 0,55 per mezzo disabili

il trasporto comprende 1 ora di attesa; per ogni ora ulteriore verrà addebitato un costo di € 12

TARIFE EROGAZIONE DEL SERVIZIO TRASPORTO MALATI ONCOLOGICI E PERSONE AFFETTE DA PATOLOGIE INVALIDANTI

Tariffe stabilite con Deliberazione di G.C. n. 202 del 06/08/2013

TARIFE TRASPORTI DI SOLA ANDATA O RITORNO

Destinazioni	KM fino a	Mezzo AT= Autovet. A = Ambul. H= Mezzo H.	Costo convenzioni e per trasporti inferiore a 5 viaggi	Tariffa Fascia ISEE 1 riduzione del 60% del costo	Tariffa Fascia ISEE 2 riduzione del 35% del costo	Tariffa Fascia ISEE 3 100% del costo	Costo convenzione per trasporti superiore a 5 viaggi	Tariffa Fascia ISEE 1 riduzione del 60% del costo	Tariffa Fascia ISEE 2 riduzione del 35% del costo	Tariffa Fascia ISEE 3 100% del costo
Rho Passirana		AT	18,00	7,20	11,70	18,00	16,50	6,60	10,73	16,50
		A	26,50	10,60	17,23	26,50	24,00	9,60	15,60	24,00
		H	20,00	8,00	13,00	20,00	18,50	7,40	12,03	18,50
Bollate Sacco San Carlo	20	AT	19,00	7,60	12,35	19,00	18,00	7,20	11,70	18,00
		A	28,00	11,20	18,20	28,00	26,50	10,60	17,23	26,50
		H	21,00	8,40	13,65	21,00	20,00	8,00	13,00	20,00
Garbagnate Milanese Settimo Milanese	25	AT	23,00	9,20	14,95	23,00	22,00	8,80	14,30	22,00
		A	35,00	14,00	22,75	35,00	33,00	13,20	21,45	33,00
		H	26,00	10,40	16,90	26,00	25,50	10,20	16,58	25,50
Legnano (osp. vecchio)	30	AT	26,00	10,40	16,90	26,00	24,00	9,60	15,60	24,00
		A	38,00	15,20	24,70	38,00	36,00	14,40	23,40	36,00
		H	29,00	11,60	18,85	29,00	27,00	10,80	17,55	27,00
Buzzi Columbus San Luca	35	AT	28,00	11,20	18,20	28,00	26,00	10,40	16,90	26,00
		A	42,00	16,80	27,30	42,00	39,00	15,60	25,35	39,00
		H	31,00	12,40	20,15	31,00	29,50	11,80	19,18	29,50
Niguarda Fatebenefratelli Castellanza	40	AT	30,00	12,00	19,50	30,00	28,00	11,20	18,20	28,00
		A	45,00	18,00	29,25	45,00	42,50	17,00	27,63	42,50
		H	34,00	13,60	22,10	34,00	32,00	12,80	20,80	32,00
Policlinico, Legnano (nuovo), Cuggiono, Megenta	45	AT	32,00	12,80	20,80	32,00	30,50	12,20	19,83	30,50
		A	48,00	19,20	31,20	48,00	46,00	18,40	29,90	46,00
		H	36,00	14,40	23,40	36,00	34,00	13,60	22,10	34,00
San Raffaele Busto Arsizio Macedonio Melloni	50	AT	35,00	14,00	22,75	35,00	33,00	13,20	21,45	33,00
		A	52,00	20,80	33,80	52,00	49,00	19,60	31,85	49,00
		H	39,00	15,60	25,35	39,00	37,00	14,80	24,05	37,00
Appiano Gentile	52	AT	36,00	14,40	23,40	36,00	34,00	13,60	22,10	34,00
		A	53,48	21,39	34,76	53,48	50,48	20,19	32,81	50,48
		H	40,10	16,04	26,07	40,10	38,10	15,24	24,77	38,10
Humanitas	53	AT	36,50	14,60	23,73	36,50	34,50	13,80	22,43	34,50
		A	54,22	21,69	35,24	54,22	51,22	20,49	33,29	51,22
		H	40,65	16,26	26,42	40,65	38,65	15,46	25,12	38,65
Bassini San Paolo	55	AT	37,50	15,00	24,38	37,50	35,50	14,20	23,08	35,50
		A	55,70	22,28	36,21	55,70	52,70	21,08	34,26	52,70
		H	41,75	16,70	27,14	41,75	39,75	15,90	25,84	39,75
Besta Santa Rita	56	AT	38,00	15,20	24,70	38,00	36,00	14,40	23,40	36,00
		A	56,44	22,58	36,69	56,44	53,44	21,38	34,74	53,44
		H	42,30	16,92	27,50	42,30	40,30	16,12	26,20	40,30
Gallarate	58	AT	39,00	15,60	25,35	39,00	37,00	14,80	24,05	37,00
		A	57,92	23,17	37,65	57,92	54,92	21,97	35,70	54,92
		H	43,40	17,36	28,21	43,40	41,40	16,56	26,91	41,40

Destinazioni	KM	Mezzo	Costo	Tariffa Fascia ISEE 1	Tariffa Fascia	Tariffa Fascia	Tariffa Fascia	Costo	Tariffa Fascia	Tariffa Fascia	Tariffa Fascia	Tariffa Fascia
I.N.T Monza	60	AT	40,00	16,00	26,00	40,00	38,00	15,20	24,70	38,00	24,70	38,00
		A	59,40	23,76	38,61	59,40	56,40	22,56	36,66	56,40	36,66	56,40
		H	44,50	17,80	28,93	44,50	42,50	17,00	27,63	42,50	27,63	42,50
Abbategrasso	62	AT	41,00	16,40	26,65	41,00	39,00	15,60	25,35	39,00	25,35	39,00
		A	60,88	24,35	39,57	60,88	57,88	23,15	37,62	57,88	37,62	57,88
		H	45,60	18,24	29,64	45,60	43,60	17,44	28,34	43,60	28,34	43,60
Como	70	AT	45,00	18,00	29,25	45,00	43,00	17,20	27,95	43,00	27,95	43,00
		A	66,80	26,72	43,42	66,80	63,80	25,52	41,47	63,80	41,47	63,80
		H	50,00	20,00	32,50	50,00	48,00	19,20	31,20	48,00	31,20	48,00
Como Valduce San Donato	80	AT	50,00	20,00	32,50	50,00	48,00	19,20	31,20	48,00	31,20	48,00
		A	74,20	29,68	48,23	74,20	71,20	28,48	46,28	71,20	46,28	71,20
		H	55,50	22,20	36,08	55,50	53,50	21,40	34,78	53,50	34,78	53,50
Fond. Monzino	82	AT	51,00	20,40	33,15	51,00	49,00	19,60	31,85	49,00	31,85	49,00
		A	75,68	30,27	49,19	75,68	72,68	29,07	47,24	72,68	47,24	72,68
		H	56,60	22,64	36,79	56,60	54,60	21,84	35,49	54,60	35,49	54,60
Varese	90	AT	55,00	22,00	35,75	55,00	53,00	21,20	34,45	53,00	34,45	53,00
		A	81,60	32,64	53,04	81,60	78,60	31,44	51,09	78,60	51,09	78,60
		H	61,00	24,40	39,65	61,00	59,00	23,60	38,35	59,00	38,35	59,00
San Matteo (PV)	100	AT	60,00	24,00	39,00	60,00	58,00	23,20	37,70	58,00	37,70	58,00
		A	89,00	35,60	57,85	89,00	86,00	34,40	55,90	86,00	55,90	86,00
		H	66,50	26,60	43,23	66,50	64,50	25,80	41,93	64,50	41,93	64,50
Novara	104	AT	62,00	24,80	40,30	62,00	60,00	24,00	39,00	60,00	39,00	60,00
		A	91,96	36,78	59,77	91,96	88,96	35,58	57,82	88,96	57,82	88,96
		H	68,70	27,48	44,66	68,70	66,70	26,68	43,36	66,70	43,36	66,70
Bergamo	130	AT	75,00	30,00	48,75	75,00	73,00	29,20	47,45	73,00	47,45	73,00
		A	111,20	44,48	72,28	111,20	108,20	43,28	70,33	108,20	70,33	108,20
		H	83,00	33,20	53,95	83,00	81,00	32,40	52,65	81,00	52,65	81,00
Mazzina	210	AT	115,00	46,00	74,75	115,00	113,00	45,20	73,45	113,00	73,45	113,00
		A	170,40	68,16	110,76	170,40	129,00	51,60	83,85	129,00	83,85	129,00
		H	127,00	50,80	82,55	127,00	117,00	46,80	76,05	117,00	76,05	117,00
Brescia	220	AT	120,00	48,00	78,00	120,00	118,00	47,20	76,70	118,00	76,70	118,00
		A	177,80	71,12	115,57	177,80	174,80	69,92	113,62	174,80	113,62	174,80
		H	132,50	53,00	86,13	132,50	130,50	52,20	84,83	130,50	84,83	130,50

Per ogni km oltre i 50 km verrà imputato il costo aggiuntivo di € 0,50 per autovettura, € 0,74 per ambulanza e € 0,55 per mezzo disabili  
il trasporto comprende 1 ora di attesa; per ogni ora ulteriore verrà addebitato un costo di € 12

### Tariffe Trasporto a cura di Rho Soccorso

Per persone affette da patologie invalidanti e malati oncologici

Anno 2017

Descrizione	FASCE ISEE	Percentuale di abbattimento del costo
FASCIA 1	Fino a € 6.524,57 Minimo vitale 2017	Riduzione del 60 %
FASCIA 2	DA € 6.524,58	Riduzione del 35%
FASCIA 3	A 10.000 € Oltre € 10.000	Prezzo convenzione.

## TARIFFA RELATIVA ALL'ACCESSO AI SERVIZI DIURNI PER LE PERSONE DISABILI

Deliberazione di G.C. n. 239 del 24.09.2013

A decorrere dall'anno socio-educativo 2013-2014 è prevista, a carico dell'utenza, una tariffa pari ad € 5,00/die forfettari, quale partecipazione alla spesa per la frequenza ai Centri Diurni Disabili. L'ISEE di riferimento è quello dell'assistito e non quello del nucleo familiare. E' prevista l'esenzione dal pagamento nel caso in cui l'ISEE dell'assistito, frequentante il CDD sia inferiore ad € 4.000,00. La tariffa verrà riscossa direttamente da SER.CO.P., cui è stata conferita la gestione amministrativa del servizio.

Per quanto riguarda gli ASSEGGNI DI CURA si applica anche per i disabili la tabella indicata per gli anziani.



**DISTURBI SPECIFICI DELL'APPRENDIMENTO**  
Deliberazione di G.C. n. 92 del 19/04/2016

Vengono approvate le tariffe e definite le fasce ISEE per gli interventi di sostegno alla famiglia mediante voucher.

FASCIA	FASCIA ISEE	TARIFFA
I	Fino a € 16.000,00	Erogazione voucher integrale (gratuità)
II	Da € 16.000,01 a € 24.000,00	30% del voucher a carico della famiglia con versamento della quota al Comune
III	Da € 24.000,01 a € 32.000,00	60% del voucher a carico della famiglia con versamento della quota al Comune
IV	Da € 32.000,01	Costo integrale a carico della famiglia

### TARIFE SERVIZI DI PRE/POST SCUOLA ANNO SCOLASTICO 2016/2017

Tariffe stabilite con Deliberazione di G.C. n. 49 del 22/03/2016

Si confermano le tariffe per i servizi di pre e post-scuola, approvate con deliberazione di G.C. n. 54 del 25/03/2014.

PRE/POST SCUOLA	RETTA
PRE- SCUOLA	€ 140,00
POST- SCUOLA	€ 140,00

### TARIFE SERVIZI DI PRE/POST SCUOLA ANNO SCOLASTICO 2014/2015

Tariffe stabilite con Deliberazione di G.C. n. 54 del 25/03/2014

Si confermano le tariffe per i servizi di pre e post-scuola, approvate con deliberazione di G.C. n. 10 del 22/01/2013. La quota deve essere versata in due rate entro le seguenti scadenze: a) prima rata di acconto entro il 31 agosto; b) seconda rata a saldo entro il 28 febbraio dell'anno solare successivo.

### TARIFE SERVIZI DI PRE/POST SCUOLA ANNO SCOLASTICO 2013/2014

Tariffe stabilite con Deliberazione di G.C. n. 10 del 22/01/2013

PRE/POST SCUOLA	RETTA	1^ RATA	2^ RATA
PRE- SCUOLA	€ 140,00	€ 100,00	€ 40,00
POST- SCUOLA	€ 140,00	€ 100,00	€ 40,00

### TARIFE REFEZIONE SCOLASTICA ANNO SCOLASTICO 2017/2018

Tariffe stabilite con Deliberazione di G.C. n. 62 del 21/03/2017

Si approvano per l'anno scolastico 2017/2018 le tariffe del servizio di refezione scolastica e le relative fasce ISEE di seguito riportate:

FASCIA ISEE	FASCIA	Tariffa intera (primo figlio)	Tariffa ridotta 10% (Dal 2° figlio)
Inferiore o uguale a € 6.524,57	A	€ 0,79	€ 0,71
Da € 6.524,58 a € 8.481,94	B	€ 2,63	€ 2,36
Da € 8.481,95 a € 10.439,31	C	€ 3,36	€ 3,02
Da € 10.439,32 a € 13.049,14	D	€ 3,78	€ 3,40
Da € 13.049,15 a € 16.963,88	E	€ 4,57	€ 4,12
da € 16.963,89 in poi	F	€ 4,83	€ 4,35

## TARIFE REFEZIONE SCOLASTICA ANNO SCOLASTICO 2016/2017

Tariffe stabilite con Deliberazione di G.C. n. 24 del 23/02/2016

Si confermano le tariffe per il servizio di refezione scolastica approvate con deliberazioni di G.C. n. 160/2015.

Viene ridefinita la fascia ISEE A corrispondente al valore minimo del trattamento pensionistico per l'anno 2016, stabilito in € 6.524,57, e conseguentemente le altre fasce ISEE, come segue:

FASCIA ISEE	FASCIA	Tariffa intera (primo figlio iscritto al servizio)	Tariffa ridotta 10% figlio iscritto al servizio)
Inferiore a € 6.524,57	A	€ 0,75	€ 0,68
Da € 6.524,58 a € 8.481,94	B	€ 2,50	€ 2,25
Da € 8.481,95 a € 10.439,31	C	€ 3,20	€ 2,88
Da € 10.439,32 a € 13.049,14	D	€ 3,60	€ 3,24
Da € 13.049,15 a € 16.963,88	E	€ 4,35	€ 3,92
superiore a € 16.963,89	F	€ 4,60	€ 4,14

## TARIFFE DEI CENTRI RICREATIVI ESTIVI PER L'ANNO 2017

Tariffe stabilite con Deliberazione di G.C. n. 34 del 14/02/2017

FASCIA	FASCE ISEE		Tariffa intera settimanale	Tariffa ridotta dopo la terza settimana di frequenza (20%)	Tariffa ridotta per la frequenza contemporanea di più figlio (20%)
	da €	a €			
A	€ 0,00	€ 8.481,94	€ 50,00	€ 40,00	€ 40,00
B	€ 8.481,95	€ 16.963,88	€ 75,00	€ 60,00	€ 60,00
C	€ 16.963,89	€ 25.445,82	€ 87,50	€ 66,00	€ 66,00
D	€ 25.445,83	e oltre	€ 90,00	€ 72,00	€ 72,00

In attuazione a quanto previsto dall'art. 15.7 del vigente Regolamento Comunale dei servizi scolastici, le famiglie all'atto dell'iscrizione saranno tenute a versare un acconto quantificato in € 10,00 per ciascun turno di servizio prescelto, che sarà rimborsato in caso di rinuncia nei casi previsti dal vigente Regolamento dei servizi scolastici.

## TARIFFE PER IL SERVIZIO ASILI NIDO - ANNO EDUCATIVO 2016/2017

Con determinazione n. 53 del 03/02/2017 si è preso atto dell'importo del trattamento minimo pensionistico, per la categoria dei lavoratori dipendenti e autonomi, per l'anno 2017. Sono state di conseguenza ridefinite le fasce reddituali riparametrando al nuovo minimo vitale (minimo vitale 2017=2016).

### Tariffe stabilite con Deliberazione di G.C. n. 25 del 23/02/2016

Si confermano per l'anno scolastico 2016/2017 le tariffe per il servizio asilo nido approvate con deliberazione di G.C. n. 153/2015.

Viene ridefinita la fascia ISEE 1 corrispondente al valore minimo del trattamento pensionistico che per l'anno 2016 è stabilito in € 6.524,57, e conseguentemente le altre fasce ISEE, come segue:

Fascia	fascia ISEE
1	inferiore a € 6.524,57
2	da € 6.524,58 a € 8.481,94
3	da € 8.481,95 a € 10.439,31
4	da € 10.439,32 a € 13.049,14
5	da € 13.049,15 a € 16.963,88
6	da € 16.963,89 a € 26.750,74
7	superiore a € 26.750,74

TABELLA RETTE ASILO NIDO - ANNO EDUCATIVO 2016/2017

Tipo di frequenza	ora inizio	ora fine	Fascia ISEE						
			ISEE 1	ISEE 2	ISEE 3	ISEE 4	ISEE 5	ISEE 6	ISEE 7
Fascia 1	7,30	13,30	€ 17,20	€ 28,33	€ 38,45	€ 48,56	€ 56,66	€ 67,79	€ 82,96
Fascia 2	8,00	13,30	€ 17,02	€ 28,04	€ 38,06	€ 48,07	€ 56,08	€ 67,10	€ 82,12
Fascia 3	8,30	13,30	€ 16,85	€ 27,75	€ 37,66	€ 47,58	€ 55,51	€ 66,41	€ 81,28
Fascia 4	7,30	17,00	€ 22,93	€ 37,76	€ 51,25	€ 64,73	€ 75,52	€ 90,35	€ 110,58
Fascia 5	8,00	17,00	€ 22,75	€ 37,47	€ 50,85	€ 64,24	€ 74,94	€ 89,66	€ 109,74
Fascia 6	8,30	17,00	€ 22,58	€ 37,18	€ 50,46	€ 63,74	€ 74,37	€ 88,97	€ 108,89
Fascia 7	7,30	17,30	€ 23,10	€ 38,05	€ 51,64	€ 65,22	€ 76,10	€ 91,04	€ 111,43
Fascia 8	8,00	17,30	€ 22,93	€ 37,76	€ 51,25	€ 64,73	€ 75,52	€ 90,35	€ 110,58
Fascia 9	8,30	17,30	€ 22,75	€ 37,47	€ 50,85	€ 64,24	€ 74,94	€ 89,66	€ 109,74
Fascia 10	7,30	18,00	€ 23,28	€ 38,34	€ 52,03	€ 65,72	€ 76,67	€ 91,73	€ 112,27
Fascia 11	8,00	18,00	€ 23,10	€ 38,05	€ 51,64	€ 65,22	€ 76,10	€ 91,04	€ 111,43
Fascia 12	8,30	18,00	€ 22,93	€ 37,76	€ 51,25	€ 64,73	€ 75,52	€ 90,35	€ 110,58

## PALESTRE

### Categoria A

Palazzetto del Centro Sportivo "Molinello" di via Trecate  
Palestra "Stellanda" (succursale della scuola media Bonecchi) di via S. di Giacomo

### Categoria B

Elementare "Frontini" di via Giulio Cesare - Frazione Lucernate  
Elementare Ex "Marconi"

### Categoria C

Elementare "S. D'Acquisto" di via Castellazzo  
IV scuola media di via Tommaso Grossi  
Palestra S. Ambrogio a Passirana  
Palestra di via Alessandria

### Categoria D

Elementare S. Pietro di via Mazzo  
Elementare "Franceschini" di via Tevere  
Elementare "Rodari" di via Sartirana  
Elementare "Anna Frank" di via Chiminello  
Elementare di via Deledda  
Elementare "Casati" di via Buozzi  
Elementare "Zennaro" di via Dalmazia  
Scuola media statale "Bonecchi" di via Beatrice D'Este  
IV scuola media statale di via Tevere  
Palestra via Civile  
Palestra scolastica - nuovo plesso via Statuto  
Struttura Nuvola Rossa

## CAMPI SPORTIVI

### Categoria A

Campo di calcio n. 1 c/o centro di via Cadorna  
Campo di calcio n. 1 (in erba) c/o Centro Sportivo di via Sirtori

### Categoria B

Campo di calcio c/o centro "Rhaudum" di via Pirandello - Leopardi  
Nuovo campo di calcio via I. Calvino - Lucernate  
Campo di rugby c/o centro "Molinello" di via Trecate  
Campo di baseball c/o centro "Molinello" di via Trecate

### Categoria C

Campo di calcio n. 2 c/o centro di via Cadorna  
Campo di calcio n. 3 c/o centro di via Cadorna  
Campo di calcio n. 2 (in sabbia) c/o centro sportivo di via Sirtori  
Campo di calcio di via De Gasperi (Mazzo)

## ALTRI IMPIANTI SPORTIVI

Pista e pedane giochi di atletica - Centro di via Cadorna  
Pista di pattinaggio c/o centro "Rhaudum" di via Pirandello-Leopardi  
Pista ciclistica di via Labriola

## TARIFE IMPIANTI SPORTIVI

### PALESTRE

Categoria	TARIFE ORDINARIE	
	Senza Riscaldamento	Con riscaldamento
cat. A	€ 28,71	€ 33,99
cat. B	€ 19,36	€ 24,74
cat. C	€ 11,70	€ 15,95
Cat. D (compreso NUOVOLA ROSSA)	€ 8,51	€ 11,70

Categoria	TARIFE AGEVOLATE	
	Senza Riscaldamento	Con riscaldamento
cat. A	€ 11,16	€ 14,57
cat. B	€ 7,97	€ 10,41
cat. C	€ 5,31	€ 7,81
Cat. D (compreso NUOVOLA ROSSA)	€ 3,19	€ 6,39

### PISTA PATTINAGGIO

	Senza Illuminazione	Con Illuminazione
Tariffa Ordinaria	€ 3,19	€ 4,25
Tariffa Agevolata	€ 2,13	€ 3,19

### CAMPI SPORTIVI

Categoria	TARIFE ORDINARIE	
	Senza Illuminazione	Con Illuminazione
cat. A	€ 62,27	€ 93,41
cat. B	€ 41,51	€ 62,27
cat. C	€ 31,14	€ 42,00



TARIFE AGEVOLATE		
Categoria	Senza illuminazione	Con illuminazione
cat. A	€ 31,90	€ 43,03
cat. B	€ 15,95	€ 26,58
cat. C	€ 13,82	€ 21,27

**PISTA ATLETICA**

	Senza illuminazione	Con illuminazione
Tariffa Ordinaria	€ 5,19	€ 7,27
Tariffa Agevolata	€ 3,12	€ 4,15

**PISTA CICLISTICA**

	Senza illuminazione	Con illuminazione
Tariffa Ordinaria	€ 3,19	€ 4,25
Tariffa Agevolata	€ 2,13	€ 3,19

**CAMPI DI CALCETTO - centro sportivo di via Ospiate**  
 Tariffa approvata con deliberazione di G.C. n. 6 del 15.01.2013

Tariffa oraria campi da gioco a 5/7 giocatori	€ 50,00
---	---------

**TARIFE PIASTRA POLIFUNZIONALE DI VIA DE AMICIS VALIDE PER LE INIZIATIVE ESTIVE VIGENTI**

Tariffe stabilite con Deliberazione di G.C. n. 52 del 17/03/2015

<p><b>1. TARIFFA PIENA</b></p>	<p>a. Costo giornaliero dell'utilizzo della piastra polifunzionale:</p> <ul style="list-style-type: none"> <li>i. con utilizzo cucina (compresa attrezzatura, luce e gas): € 250,00 iva inclusa;</li> <li>ii. senza cucina (compresa luce): € 100,00 iva inclusa</li> </ul> <p>b. costo per ogni giornata di allestimento e smontaggio: € 10,00 iva inclusa;</p> <p>c. costo pulizia finale: € 100,00 iva inclusa;</p> <p>d. costo giornaliero per assistenza tecnica in caso eventi:</p> <ul style="list-style-type: none"> <li>i. € 100,00 iva inclusa per ogni singola uscita, a carico della concessionaria;</li> <li>ii. € 95,20 iva inclusa per ogni singola uscita a carico del Comune;</li> </ul>
<p><b>2. TARIFFE AGEVOLATE- CRITERI</b></p>	<p>a. Per iniziative organizzate direttamente dal Comune in collaborazione con altri soggetti potrà essere prevista l'esenzione parziale o totale dal pagamento della tariffa prevista. Tale decisione e l'entità dell'esenzione è stabilita dal Dirigente, d'intesa col Sindaco o l'Assessore. In tale circostanza non sarà dovuto il versamento della cauzione;</p> <p>b. Per iniziative organizzate da Enti pubblici o iniziative organizzate da Organizzazioni Non Lucrative di Utilità Sociale (ONLUS) e Associazioni culturali e sportive finalizzate a promuovere l'integrazione sociale, culturale, sportiva, ricreativa e lavorativa delle persone potrà essere applicata una tariffa agevolata. L'entità della tariffa agevolata è definita dalla Giunta Comunale di volta in volta in relazione alla tipologia dell'iniziativa.</p>

**TARIFE PARCHEGGIO INTERNO AREA FESTE DEL CENTRO SPORTIVO MOLINELLO -  
MOLINELLO PLAY VILLAGE**

Tariffe stabilite con Deliberazione di G. C. n. 155 del 23/06/2015

Il parcheggio in questione è assegnato al concessionario della gestione del Molinello Play Village ed è adibito a parcheggio a servizio della struttura.

Tariffa per sosta di 2 ore	€ 1,50
Tariffa per sosta di 3 ore	€ 2,00
Abbonamento settimanale per sosta oltre le 3 ore	€ 15,00
Abbonamenti mensili per sosta oltre le 3 ore	€ 50,00

## TARIFE AGEVOLATE PER UTILIZZO DI SALE, STRUTTURE E IMPIANTI SPORTIVI COMUNALI

Deliberazione di Giunta Comunale n. 57 del 11/10/2011

Il Comune intende favorire la realizzazione di eventi e iniziative sociali, culturali e/o sportive preferibilmente attraverso la concessione dell'utilizzo di strutture comunali culturali, aggregative e sportive applicando:

- una tariffa agevolata di € 10,00, I.V.A. inclusa, per ogni singolo utilizzo;
- una tariffa agevolata forfetaria di € 50,00, I.V.A. inclusa, per l'intera stagione sociale relativamente ad attività sportive, ricreative, culturali e sociali, senza scopo di lucro, in strutture comunali svolte in modo continuativo (periodo indicativo: settembre -giugno) e rivolte a categorie sociali in stato di bisogno (Es.: disabili, psichiatrici, persone disagiate,...);
- una tariffa agevolata forfetaria di € 10,00, I.V.A. inclusa, per ogni singolo utilizzo o di € 50,00, I.V.A. inclusa, per utilizzi superiori a numero cinque nel corso dell'anno, da applicare per gli enti pubblici per iniziative, eventi, riunioni,ecc. finalizzate a realizzare servizi alle persone.

I soggetti che beneficiano della tariffa agevolata per l'utilizzo di strutture comunali, sono tenuti a darne menzione nel materiale pubblicitario, nel quale deve essere esplicitato che l'iniziativa è realizzata con il contributo dell'Amministrazione Comunale di Rho.

# AREA 3 Pianificazione, gestione, tutela del territorio e lavori pubblici

## URBANISTICA E PIANIFICAZIONE

Tariffe stabilite con deliberazione di G.C. n. 262 del 18/11/2014, in vigore dal 1° gennaio 2015

n.	Categoria/natura atto	Tariffa €.
1.1	Certificati di destinazione urbanistica (anche storici) fino a 5 mappali	25,00 + 3,50 per ogni mappale
1.2	Certificati di destinazione urbanistica (anche storici) dal 6° mappale in poi	54,00 + 3,50 per ogni mappale
1.3	Stima del prezzo di vendita di alloggi di EEP in diritto di superficie	54,00
1.4	Autorizzazione per piani attuativi e piani integrati di intervento conformi allo strumento urbanistico st. fino a mq. 10.000	420,00
1.5	Autorizzazione per piani attuativi e piani integrati di intervento conformi allo strumento urbanistico st. fino a mq. 15.000	620,00
1.6	Autorizzazione per piani attuativi e piani integrati di intervento conformi allo strumento urbanistico st. oltre a mq. 15.000	830,00
1.7	Autorizzazione per piani attuativi e piani integrati di intervento in variante allo strumento urbanistico st. fino a mq. 10.000	600,00
1.8	Autorizzazione per piani attuativi e piani integrati di intervento in variante allo strumento urbanistico st. fino a mq. 15.000	900,00
1.9	Autorizzazione per piani attuativi e piani integrati di intervento in variante allo strumento urbanistico st. oltre a mq. 15.000	1.200,00
1.10	Pubblicazione atti urbanistici	200,00
1.11	Pubblicazione atti urbanistici in variante allo strumento urbanistico	300,00
1.12	Indizione e gestione conferenza di servizi, fino a 2 convocazioni/riunioni; per ogni convocazione/riunione successive alla 2 (seconda)	200,00 50,00
1.13	Certificazioni, attestazioni, dichiarazioni, autorizzazioni, atti di assenso comunque denominati e simili in materia urbanistica, esclusi quelli sopra elencati.	50,00

**ESTENSIONE DELLE AGEVOLAZIONI TARIFFARIE RELATIVE AL TRASPORTO PUBBLICO LOCALE PER GLI STUDENTI DELLE SCUOLE MEDIE SUPERIORI FINO AL QUINTO ANNO**

Deliberazione di G.C. n. 196 DEL 23/07/2013

Le tariffe applicate per la fruizione del servizio di trasporto pubblico locale sono state definite al momento dell'avvio del contratto di servizio quinquennale con S.T.I.E. S.p.A., in conformità alla normativa regionale di riferimento.

L'Amministrazione Comunale, con Deliberazione di Giunta Comunale n. 313 del 02/12/2002 ha, a suo tempo, stabilito di applicare tariffe agevolate a determinate categorie di residenti ( studenti della scuola dell'obbligo, cittadini di età maggiore di anni 60 e successivamente anche cittadini portatori di handicap individuati dal competente settore) al fine di incentivare l'utilizzo del T.P.L. in particolare a favore degli utenti più deboli dal punto di vista della mobilità. Per quanto riguarda l'agevolazione diretta agli studenti, questa si intendeva efficace sino al secondo anno di corso.

Negli anni successivi si è provveduto all'adeguamento delle tariffe ordinarie in conformità alla normativa regionale di riferimento.

Con la citata deliberazione di G.C. n. 196 del 23/07/2013 l'Ente ha approvato l'estensione delle tariffe agevolate per studenti, portando il limite di applicazione al quinto anno di corso, mantenendo in vigore tutte le condizioni precedentemente definite per l'agevolazione in oggetto.

**SPORTELLINO UNICO EDILIZIA**

Tariffe stabilite con deliberazione di G.C. n. 262 del 18/11/2014, in vigore dal 1° gennaio 2015

n.	Categoria/natura atto	importo €
<b>1</b>	<b>Comunicazioni di inizio attività/lavori (C.I.L.L./C.I.L.L.A.)</b>	
1.1	Interventi soggetti a comunicazione di inizio lavori ex art. 6, comma 2 del D.P.R. N. 380/2001	30,00
<b>2</b>	<b>Segnalazioni Certificate di inizio attività (SCIA)</b>	
2.1	Interventi soggetti a segnalazione certificata di inizio attività	60,00
<b>3</b>	<b>Permessi di costruire o Denuncia di inizio attività sostitutiva</b>	
3.1	Interventi soggetti a permesso di costruire o denuncia di inizio attività, per interventi con volumetria fino a mc. 1.000 per destinazione residenziale e fino ad una slp di mq. 1000 per le altre destinazioni	230,00
3.2	Interventi soggetti a permesso di costruire o denuncia di inizio attività, per interventi con volumetria oltre mc. 1000 per destinazione residenziale e oltre mq. 1000 per le altre destinazioni	460,00
3.3	Interventi soggetti a permesso di costruire o denuncia di inizio attività, in attuazione a Piani Attuativi e Piani Integrati d'intervento	580,00
3.4	Interventi per i quali non è dovuto il contributo di costruzione, ex art. 17 del D.P.R. n. 380/2001	115,00
3.5	Interventi soggetti a permesso di costruire o denuncia di inizio attività (d.i.a.), non compresi nelle categorie precedenti nonché per recinzioni, autorimesse	60,00
3.6	Variante con Permesso di Costruire al titolo originario: si applicano gli importi della categoria a cui si riferiscono i titoli del 50%	50%
<b>4</b>	<b>Sanatorie Edilizie</b>	
4.1	Accertamento di conformità ex artt. 36 e 37 del D.P.R n. 380/2011	415,00
4.2	Titolo edilizio in sanatoria ex L. n. 47/1985 e L. n. 724/1994	90,00
4.3	Titolo edilizio in sanatoria ex L. n. 376/2005	90,00
<b>5</b>	<b>Pareri</b>	
5.1	Pareri preventivi in materia edilizia e/o paesaggistica	100,00
<b>6</b>	<b>Paesaggio</b>	
6.1	Autorizzazione paesaggistica	100,00
6.2	Certificato di Compatibilità paesaggistica	150,00
<b>7</b>	<b>Agibilità</b>	
7.1	Certificato di agibilità	60,00
7.2	Dichiarazione di agibilità	30,00
<b>8</b>	<b>Certificazioni</b>	
8.1	Certificato di idoneità alloggiativa	18,00
8.2	Rinnovo certificato di idoneità alloggiativa	10,00
8.3	Certificazioni, attestazioni, dichiarazioni e simili in materia edilizia, esclusi quelli sopra elencati	50,00
<b>9</b>	<b>Conferenze di servizi</b>	
9.1	Indizione e gestione conferenza di servizi, fino a 2 convocazioni/riunioni;	200,00

179

## SPORTELLINO UNICO ATTIVITA' PRODUTTIVE

Deliberazione di G.C. n. 281 del 20/10/2015 Modifica tariffario dei diritti di segreteria e di istruttoria relativi ai procedimenti di autorizzazione unica ambientale (AUA) dello Sportello Unico Attività Produttive - decorrenza 1/10/2015

Viene modificato il punto 6 della deliberazione di G.C. n. 262 del 18/11/2014 relativo alla "richiesta di autorizzazione unica ambientale"

Ai sensi della D.G.R. n. X/3827 del 14/7/2015 vengono stabilite le seguenti tariffe:

RILASCIO/MODIFICA SOSTANZIALE	€ 100
RINNOVO	€ 70
VOLTURA	€ 50
<p><b>Voltura:</b> la quota non è dovuta se la voltura è richiesta contestualmente all'AUA o se nel corso dell'istruttoria per il rilascio di AUA interviene una richiesta di subentro nella titolarità dell'istanza.</p> <p><b>Piccole imprese:</b> alle tariffe complessive si applica uno sconto del 10% nel caso di attività con numero di dipendenti minore o uguale a 5.</p>	

Il nuovo tariffario diventa pertanto il seguente:

n.	Categoria/natura atto	importo €.
1	Segnalazioni Certificate di inizio Attività (SCIA)	
1.1	SCIA per avvio, subingresso, modifica attività esistente	60,00
1.2	SCIA A per avvio in occasione di manifestazioni temporanee	30,00
1.4	SCIA B sospensione/ripresa, cambiamento ragione sociale / modifica titolari dei requisiti	30,00
2	Autorizzazioni su aree pubbliche	
2.1	Autorizzazioni commerciali temporanee - della durata fino a mesi 1 (uno)	15,00
2.2	Autorizzazioni commerciali temporanee - della durata da mesi 1 (uno) e fino a mesi 6 (sei)	30,00
2.3	Autorizzazioni commerciali su aree pubbliche in forma itinerante	60,00
2.4	Atti di concessione /reintestazione posteggi in aree mercali	60,00
2.5	Autorizzazioni o atti di assenso comunque denominati non compresi in quelli sopra elencati	60,00
2.6	Variazioni/modifica/aggiornamento degli atti sopra indicati: si applicano gli importi della categoria a cui si riferiscono ridotti del 50%	50%
2.7	Autorizzazioni per spettacoli viaggianti (giostre fino a 4 attrazioni e circhi non soggetti ad agibilità) di durata: <ul style="list-style-type: none"> <li>• Fino a 3 gg.</li> <li>• Superiore a 3 gg.</li> </ul>	60,00 200,00
2.8	Autorizzazioni di pubblico spettacolo subordinate ad agibilità ex art. 80 TULPS	850,00



2.9	Autorizzazione di pubblico spettacolo (non soggette ad agibilità ex art. 80 TULPS) di durata: Fino a 24 ore Oltre le 24 ore e fino a 3 gg. Superiore a 3 gg.	60,00 100,00 200,00
2.10	Autorizzazioni per manifestazioni ed eventi: • legati alle tradizioni popolari (falò, presepe, ecc.), • feste parrocchiali e di associazioni sportive	60,00
2.11	Autorizzazioni per manifestazioni non soggette ad agibilità, ex art. 80 del TULPS, di cui ai precedenti punti 2.9 e 2.10, qualora siano patrocinate dal Comune e senza fini di lucro e organizzate da associazioni iscritte all'Albo del Comune di Rho, si applicano gli importi delle categorie cui si riferiscono, ridotte del 50%	50%
<b>3</b>	<b>Attestazioni e certificazioni</b>	
3.1	Certificazioni/attestazioni/dichiarazioni e simili in materia di SUAP e commerciali escluse quelle SPECIFICAMENTE elencate	15,00
3.2	Attestazioni per assolvimento obblighi in materia amministrativa, fiscale, previdenziale e assistenziale	30,00
<b>4</b>	<b>Autonoleggio e taxi</b>	
4.1	Rilascio licenze taxi e NCC (bollo)	60,00
4.2	Nulla osta immatricolazione taxi/NCC	30,00
4.3	Certificazioni varie	15,00
<b>5</b>	<b>Conferenze di servizi</b>	
5.1	Indizione e gestione conferenze di servizi, fino a 2 convocazioni/riunioni;	200,00
5.2	per ogni convocazione/riunione successive alla 2 (seconda)	60,00
5.3	Provvedimento finale emesso a conclusione di conferenza di servizio eccetto quelli autorizzativi di cui ai successivi nn. 5.4 - 5.5	100,00
5.4	Provvedimenti autorizzativi a seguito di conferenze di servizi per attivazione e/o ampliamenti e/o modifica di medie strutture di vendita	500,00
5.5	Provvedimenti autorizzativi a seguito di conferenze di servizi per attivazione e/o ampliamenti e/o modifica di grandi strutture di vendita	1000,00
5.6	Pubblicazione atti a seguito di provvedimenti autorizzativi anche di variante allo strumento urbanistico	300,00
<b>6</b>	<b>Autorizzazione Unica Ambientale (AUA)</b>	
6.1	Rilascio/modifica sostanziale AUA	100,00
6.2	Rinnovo	70,00
6.3	Volture	50,00
6.3.A	Volture: la quota non è dovuta se la voltura è richiesta contestualmente all'AUA o se nel corso dell'istruttoria per il rilascio di AUA interviene una richiesta di subentro nella titolarità dell'istanza.	
N.B.	Alle tariffe di cui al punto 6, nel caso di piccole imprese con numero di dipendenti minore o uguale a 5, si applica uno sconto del	10%

Tariffe stabilite con deliberazione di G.C. n. 262 del 18/11/2014, in vigore dal 1° gennaio 2015

n.	Categoria/natura atto	importo €.
1	Segnalazioni Certificate di Inizio Attività (SCIA)	
1.1	SCIA per avvio, subingresso, modifica attività esistente	60,00
1.2	SCIA A per avvio in occasione di manifestazioni temporanee	30,00
1.4	SCIA B sospensione/ripresa, cambiamento ragione sociale/ modifica titolari dei requisiti	30,00
2	Autorizzazioni su aree pubbliche	
2.1	Autorizzazioni commerciali temporanee - della durata fino a mesi 1 (uno)	15,00
2.2	Autorizzazioni commerciali temporanee - della durata da mesi 1 (uno) e fino a mesi 6 (sei)	30,00
2.3	Autorizzazioni commerciali su aree pubbliche in forma itinerante	60,00
2.4	Atti di concessione /reintestazione posteggi in aree mercali	60,00
2.5	Autorizzazioni o atti di assenso comunque denominati non compresi in quelli sopra elencati	60,00
2.6	Variazioni/modifica/aggiornamento degli atti sopra indicati: si applicano gli importi della categoria a cui si riferiscono ridotti del 50%	50%
2.7	Autorizzazioni per spettacoli viaggianti (giostre fino a 4 attrazioni e circhi non soggetti ad agibilità) di durata: <ul style="list-style-type: none"> <li>• Fino a 3 gg.</li> <li>• Superiore a 3 gg.</li> </ul>	60,00 200,00
2.8	Autorizzazioni di pubblico spettacolo subordinate ad agibilità ex art. 80 TULPS	850,00
2.9	Autorizzazione di pubblico spettacolo (non soggette ad agibilità ex art. 80 TULPS) di durata: <ul style="list-style-type: none"> <li>Fino a 24 ore</li> <li>Oltre le 24 ore e fino a 3 gg.</li> <li>Superiore a 3 gg.</li> </ul>	60,00 100,00 200,00
2.10	Autorizzazioni per manifestazioni ed eventi: <ul style="list-style-type: none"> <li>• legati alle tradizioni popolari (falò, presepe, ecc.),</li> <li>• feste parrocchiali e di associazioni sportive</li> </ul>	60,00
2.11	Autorizzazioni per manifestazioni non soggette ad agibilità, ex art. 80 del TULPS, di cui ai precedenti punti 2.9 e 2.10, qualora siano patrocinate dal Comune e senza fini di lucro e organizzate da associazioni iscritte all'Albo del Comune di Rho, si applicano gli importi delle categorie cui si riferiscono, ridotte del 50%	50%
3	Attestazioni e certificazioni	
3.1	Certificazioni/attestazioni/dichiarazioni e simili in materia di SUAP e commerciali escluse quelle SPECIFICAMENTE elencate	15,00
3.2	Attestazioni per assolvimento obblighi in materia amministrativa, fiscale, previdenziale e assistenziale	30,00
4	Autonoleggio e taxi	
4.1	Rilascio licenze taxi e NCC (bolto)	60,00

n.	Categoria/natura atto	importo €.
4.2	Nulla osta immatricolazione taxi/NCC	30,00
4.3	Certificazioni varie	15,00
<b>5</b>	<b>Conferenze di servizi</b>	
5.1	Indizione e gestione conferenze di servizi, fino a 2 convocazioni/riunioni;	200,00
5.2	per ogni convocazione/riunione successive alla 2 (seconda)	60,00
5.3	Provvedimento finale emesso a conclusione di conferenza di servizio eccetto quelli autorizzativi di cui ai successivi nn. 5.4 - 5.5	100,00
5.4	Provvedimenti autorizzativi a seguito di conferenze di servizi per attivazione e/o ampliamenti e/o modifica di medie strutture di vendita	500,00
5.5	Provvedimenti autorizzativi a seguito di conferenze di servizi per attivazione e/o ampliamenti e/o modifica di grandi strutture di vendita	1000,00
5.6	Pubblicazione atti a seguito di provvedimenti autorizzativi anche di variante allo strumento urbanistico	300,00
<b>6</b>	<b>Autorizzazione Unica Ambientale (AUA)</b>	
6.1	Richiesta AUA	300,00

**ECOLOGIA E TUTELA AMBIENTALE VERDE E ARREDO URBANO,  
STRADE, CIMITERI, SERVIZI A RETE**

Tariffe stabilite con deliberazione di G.C. n. 262 del 18/11/2014, in vigore dal 1° gennaio 2015

n.	Categoria/natura atto	Tariffa €.
4.1	Bollino per impianti con potenza inf. ai 35 Kw.	7
4.2	Bollino per impianti con potenza da 35 kw. a 50 kw.	14
4.3	Bollino per impianti con potenza da 50,1 kw. a 116,3 kw.	80
4.4	Bollino per impianti con potenza da 116,4 kw. a 350 kw.	140
4.5	Bollino per impianti con potenza sup a 350 Kw.	190
4.6	Bollino per le scuole, il contributo é a seconda della potenzialità impianto (vedi Delibera di G. C. n. 145/2012)	
4.7	Autorizzazione per interventi di bonifica e/o messa in sicurezza	200
4.8	Autorizzazione in deroga al Piano di Zonizzazione acustica	50
4.9	Indizione e gestione conferenze di servizi, fino a 2 convocazioni/riunioni; per ogni convocazione/riunione successive alla 2 (seconda)	200 50
4.10	Autorizzazione per manomissione suolo pubblico	50
4.11	Certificazioni, attestazioni, dichiarazioni, autorizzazioni, atti di assenso comunque denominati e simili in materia di ecologia, tutela ambientale, esclusi quelli sopra elencati	50
4.12	Autorizzazioni cimiteriali: per posa monumenti per costruzione tombe e cappelle di famiglia	10 150
4.13	Autorizzazione per taglio piante e interventi sul verde	25

**TARIFE 2017 CONCESSIONI CIMITERIALI CIMITERI DI RHO**

iva inclusa

**CIMITERO CAPOLUOGO E FRAZIONI  
CONCESSIONI CAMPI GIARDINO E AREE CIMITERIALI**

	TARIFE 2016 RESIDENTI	TARIFE 2016 NON RESIDENTI	TARIFE 2017 RESIDENTI	TARIFE 2017 NON RESIDENTI
Concessione campo giardino ventennale	€ 571,00	€ 1.142,00	€ 572,00	€ 1.144,00
Concessione area per costruzione di Tomba di Famiglia al mq.	€ 1.266,00	€ 2.532,00	€ 1.267,00	€ 2.534,00
Concessione area per costruzione di Cappella Gentilizia al mq.	€ 1.266,00	€ 2.532,00	€ 1.267,00	€ 2.534,00
Tomba di famiglia cimitero nuovo (tariffa 2022)	€ 63.663,12	€ 95.494,71	€ 63.727,00	€ 95.590,50
Concessione per accostamento	€ 59,00	€ 118,00	€ 59,00	€ 118,00

Nel caso di modifiche delle aliquote IVA le tariffe saranno automaticamente aumentate/diminuite in funzione delle nuove aliquote

**CIMITERO CAPOLUOGO (L-OTTI VECCHI)  
CONCESSIONI COLOMBARI E OSSARI**

	TARIFE 2016 RESIDENTI	TARIFE 2016 NON RESIDENTI	TARIFE 2017 RESIDENTI	TARIFE 2017 NON RESIDENTI
<b>COLOMBARI FUORI TERRA</b>				
1ª fila da terra	€ 2.620,00	€ 5.240,00	€ 2.623,00	€ 5.246,00
2ª fila da terra	€ 3.230,00	€ 6.460,00	€ 3.233,00	€ 6.466,00
3ª fila da terra	€ 2.358,00	€ 4.716,00	€ 2.360,00	€ 4.720,00
4ª fila da terra	€ 1.922,00	€ 3.844,00	€ 1.924,00	€ 3.848,00
5ª fila da terra	€ 1.195,00	€ 2.390,00	€ 1.196,00	€ 2.392,00
6ª fila da terra	€ 669,00	€ 1.338,00	€ 670,00	€ 1.340,00

	TARIFE 2016 RESIDENTI	TARIFE 2016 NON RESIDENTI	TARIFE 2017 RESIDENTI	TARIFE 2017 NON RESIDENTI
<b>COLOMBARI SOTTERRANEI</b>				
1ª fila da terra	€ 2.053,00	€ 4.106,00	€ 2.055,00	€ 4.110,00
2ª fila da terra	€ 2.532,00	€ 5.064,00	€ 2.535,00	€ 5.070,00
3ª fila da terra	€ 1.616,00	€ 3.232,00	€ 1.618,00	€ 3.236,00
4ª fila da terra	€ 1.211,00	€ 2.422,00	€ 1.212,00	€ 2.424,00
5ª fila da terra	€ 663,00	€ 1.326,00	€ 664,00	€ 1.328,00

OSSARI	TARIFFE 2016		TARIFFE 2017		TARIFFE 2017	
	RESIDENTI	NON RESIDENTI	RESIDENTI	NON RESIDENTI	RESIDENTI	NON RESIDENTI
1 <sup>a</sup> - 2 <sup>a</sup>	€ 164,00	€ 328,00	€ 164,00	€ 328,00	€ 164,00	€ 328,00
3 <sup>a</sup> - 4 <sup>a</sup> 5 <sup>a</sup>	€ 264,00	€ 528,00	€ 264,00	€ 528,00	€ 264,00	€ 528,00
6 <sup>a</sup> - 7 <sup>a</sup>	€ 149,00	€ 298,00	€ 149,00	€ 298,00	€ 149,00	€ 298,00
8 <sup>a</sup> - 9 <sup>a</sup> - 10 <sup>a</sup> - 11 <sup>a</sup>	€ 95,00	€ 190,00	€ 95,00	€ 190,00	€ 95,00	€ 190,00
Ultima fila sopra i colombari	€ 53,00	€ 106,00	€ 53,00	€ 106,00	€ 53,00	€ 106,00

Nel caso di modifiche delle aliquote IVA le tariffe saranno automaticamente aumentate/diminuite in funzione delle nuove aliquote

**CIMITERO CAPOLUOGO- 12° LOTTO  
CONCESSIONI COLOMBARI QUARANTENNALI**

PIANO INTERRATO	TARIFFE 2016		TARIFFE 2017		TARIFFE 2017	
	RESIDENTI	NON RESIDENTI	RESIDENTI	NON RESIDENTI	RESIDENTI	NON RESIDENTI
1 <sup>a</sup>	€ 2.663,00	€ 5.326,00	€ 2.666,00	€ 5.332,00	€ 2.666,00	€ 5.332,00
2 <sup>a</sup>	€ 3.318,00	€ 6.636,00	€ 3.321,00	€ 6.642,00	€ 3.321,00	€ 6.642,00
3 <sup>a</sup>	€ 2.358,00	€ 4.716,00	€ 2.360,00	€ 4.720,00	€ 2.360,00	€ 4.720,00

PIANO RIALZATO	TARIFFE 2016		TARIFFE 2017		TARIFFE 2017	
	RESIDENTI	NON RESIDENTI	RESIDENTI	NON RESIDENTI	RESIDENTI	NON RESIDENTI
1 <sup>a</sup>	€ 3.669,00	€ 7.338,00	€ 3.673,00	€ 7.346,00	€ 3.673,00	€ 7.346,00
2 <sup>a</sup>	€ 4.542,00	€ 9.084,00	€ 4.547,00	€ 9.094,00	€ 4.547,00	€ 9.094,00
3 <sup>a</sup>	€ 3.145,00	€ 6.290,00	€ 3.148,00	€ 6.296,00	€ 3.148,00	€ 6.296,00

PIANO PRIMO	TARIFFE 2016		TARIFFE 2017		TARIFFE 2017	
	RESIDENTI	NON RESIDENTI	RESIDENTI	NON RESIDENTI	RESIDENTI	NON RESIDENTI
1 <sup>a</sup>	€ 3.014,00	€ 6.028,00	€ 3.017,00	€ 6.034,00	€ 3.017,00	€ 6.034,00
2 <sup>a</sup>	€ 3.755,00	€ 7.510,00	€ 3.759,00	€ 7.518,00	€ 3.759,00	€ 7.518,00
3 <sup>a</sup>	€ 2.620,00	€ 5.240,00	€ 2.623,00	€ 5.246,00	€ 2.623,00	€ 5.246,00

PIANO SECONDO	TARIFFE 2016		TARIFFE 2017		TARIFFE 2017	
	RESIDENTI	NON RESIDENTI	RESIDENTI	NON RESIDENTI	RESIDENTI	NON RESIDENTI
1 <sup>a</sup>	€ 3.187,00	€ 6.374,00	€ 3.190,00	€ 6.380,00	€ 3.190,00	€ 6.380,00
2 <sup>a</sup>	€ 3.973,00	€ 7.946,00	€ 3.977,00	€ 7.954,00	€ 3.977,00	€ 7.954,00
3 <sup>a</sup>	€ 2.795,00	€ 5.590,00	€ 2.798,00	€ 5.596,00	€ 2.798,00	€ 5.596,00

Nel caso di modifiche delle aliquote IVA le tariffe saranno automaticamente aumentate/diminuite in funzione delle nuove aliquote

**CIMITERO CAPOLUOGO- 12° LOTTO  
CONCESSIONI OSSARI**

PIANO INTERRATO		TARIFFE 2016 RESIDENTI	TARIFFE 2016 NON RESIDENTI	TARIFFE 2017 RESIDENTI	TARIFFE 2017 NON RESIDENTI
1 <sup>a</sup> - 2 <sup>a</sup>	fila da terra	€ 334,00	€ 668,00	€ 334,00	€ 668,00
3 <sup>a</sup> - 4 <sup>a</sup>	fila da terra	€ 411,00	€ 822,00	€ 411,00	€ 822,00
5 <sup>a</sup> - 6 <sup>a</sup>	fila da terra	€ 323,00	€ 646,00	€ 323,00	€ 646,00

PIANO RIALZATO		TARIFFE 2016 RESIDENTI	TARIFFE 2016 NON RESIDENTI	TARIFFE 2017 RESIDENTI	TARIFFE 2017 NON RESIDENTI
1 <sup>a</sup> - 2 <sup>a</sup>	fila da terra	€ 462,00	€ 924,00	€ 462,00	€ 924,00
3 <sup>a</sup> - 4 <sup>a</sup>	fila da terra	€ 565,00	€ 1.130,00	€ 566,00	€ 1.132,00
5 <sup>a</sup> - 6 <sup>a</sup>	fila da terra	€ 411,00	€ 822,00	€ 411,00	€ 822,00

PIANO PRIMO		TARIFFE 2016 RESIDENTI	TARIFFE 2016 NON RESIDENTI	TARIFFE 2017 RESIDENTI	TARIFFE 2017 NON RESIDENTI
1 <sup>a</sup> - 2 <sup>a</sup>	fila da terra	€ 375,00	€ 750,00	€ 375,00	€ 750,00
3 <sup>a</sup> - 4 <sup>a</sup>	fila da terra	€ 468,00	€ 936,00	€ 468,00	€ 936,00
5 <sup>a</sup> - 6 <sup>a</sup>	fila da terra	€ 328,00	€ 656,00	€ 328,00	€ 656,00

PIANO SECONDO		TARIFFE 2016 RESIDENTI	TARIFFE 2016 NON RESIDENTI	TARIFFE 2017 RESIDENTI	TARIFFE 2017 NON RESIDENTI
1 <sup>a</sup> - 2 <sup>a</sup>	fila da terra	€ 447,00	€ 894,00	€ 447,00	€ 894,00
3 <sup>a</sup> - 4 <sup>a</sup>	fila da terra	€ 494,00	€ 988,00	€ 494,00	€ 988,00
5 <sup>a</sup> - 6 <sup>a</sup>	fila da terra	€ 349,00	€ 698,00	€ 349,00	€ 698,00

Nel caso di modifiche delle aliquote IVA le tariffe saranno automaticamente aumentate/diminuite in funzione delle nuove aliquote

CIMITERO CAPOLUOGO  
 COLOMBARI PREFABBRICATI LOTTI 10BIS E 12BIS- (NUOVI LOTTI)  
 CONCESSIONI COLOMBARI QUARANTENNALI

	TARIFE 2016 RESIDENTI	TARIFE 2016 NON RESIDENTI	TARIFE 2017 RESIDENTI	TARIFE 2017 NON RESIDENTI
1 <sup>a</sup> fila da terra	€ 4.564,00	€ 9.128,00	€ 4.569,00	€ 9.138,00
2 <sup>a</sup> e 3 <sup>a</sup> fila da terra	€ 5.241,00	€ 10.482,00	€ 5.246,00	€ 10.492,00

CIMITERO CAPOLUOGO-LOTTO OSSARI 12 BIS (NUOVO LOTTO)  
 CONCESSIONI OSSARI

	TARIFE 2016 RESIDENTI	TARIFE 2016 NON RESIDENTI	TARIFE 2017 RESIDENTI	TARIFE 2017 NON RESIDENTI
1 <sup>a</sup> - 2 <sup>a</sup> fila da terra	€ 462,00	€ 924,00	€ 462,00	€ 924,00
3 <sup>a</sup> - 4 <sup>a</sup> fila da terra	€ 565,00	€ 1.130,00	€ 566,00	€ 1.132,00
5 <sup>a</sup> - 6 <sup>a</sup> fila da terra	€ 411,00	€ 822,00	€ 411,00	€ 822,00

Nel caso di modifiche delle aliquote IVA le tariffe saranno automaticamente aumentate/diminuite in funzione delle nuove aliquote

CIMITERO CAPOLUOGO - COLOMBARI EDIFICIO A CROCE 13<sup>o</sup> LOTTO  
 CONCESSIONI COLOMBARI QUARANTENNALI

	TARIFE 2016 RESIDENTI	TARIFE 2016 NON RESIDENTI	TARIFE 2017 RESIDENTI	TARIFE 2017 NON RESIDENTI
1 <sup>a</sup> fila da terra	€ 4.108,00	€ 8.216,00	€ 4.112,00	€ 8.224,00
2 <sup>a</sup> e 3 <sup>a</sup> fila da terra	€ 4.718,00	€ 9.436,00	€ 4.723,00	€ 9.446,00

	TARIFE 2016 RESIDENTI	TARIFE 2016 NON RESIDENTI	TARIFE 2017 RESIDENTI	TARIFE 2017 NON RESIDENTI
1 <sup>a</sup> fila da terra	€ 5.021,00	€ 10.042,00	€ 5.026,00	€ 10.052,00
2 <sup>a</sup> e 3 <sup>a</sup> fila da terra	€ 5.767,00	€ 11.534,00	€ 5.773,00	€ 11.546,00

	TARIFE 2016 RESIDENTI	TARIFE 2016 NON RESIDENTI	TARIFE 2017 RESIDENTI	TARIFE 2017 NON RESIDENTI
1 <sup>a</sup> fila da terra	€ 4.564,00	€ 9.128,00	€ 4.569,00	€ 9.138,00
2 <sup>a</sup> e 3 <sup>a</sup> fila da terra	€ 5.241,00	€ 10.482,00	€ 5.246,00	€ 10.492,00

Nel caso di modifiche delle aliquote IVA le tariffe saranno automaticamente aumentate/diminuite in funzione delle nuove aliquote



CIMITERO CAPOLUOGO - COLOMBARI 12° E 13° LOTTO  
 CONCESSIONI COLOMBARI NOVANTANOVENNALI

	TARIFE 2016		TARIFE 2016		TARIFE 2017		TARIFE 2017	
	RESIDENTI	NON RESIDENTI	RESIDENTI	NON RESIDENTI	RESIDENTI	NON RESIDENTI	RESIDENTI	NON RESIDENTI
1 <sup>a</sup> fila da terra	€ 8.094,00	€ 16.188,00	€ 8.102,00	€ 16.204,00	€ 8.102,00	€ 16.204,00	€ 8.102,00	€ 16.204,00
2 <sup>a</sup> fila da terra	€ 10.087,00	€ 20.174,00	€ 10.097,00	€ 20.194,00	€ 10.097,00	€ 20.194,00	€ 10.097,00	€ 20.194,00
3 <sup>a</sup> fila da terra	€ 7.169,00	€ 14.338,00	€ 7.176,00	€ 14.352,00	€ 7.176,00	€ 14.352,00	€ 7.176,00	€ 14.352,00

	TARIFE 2016		TARIFE 2016		TARIFE 2017		TARIFE 2017	
	RESIDENTI	NON RESIDENTI	RESIDENTI	NON RESIDENTI	RESIDENTI	NON RESIDENTI	RESIDENTI	NON RESIDENTI
1 <sup>a</sup> fila da terra	€ 11.151,00	€ 22.302,00	€ 11.162,00	€ 22.324,00	€ 11.162,00	€ 22.324,00	€ 11.162,00	€ 22.324,00
2 <sup>a</sup> fila da terra	€ 13.807,00	€ 27.614,00	€ 13.821,00	€ 27.642,00	€ 13.821,00	€ 27.642,00	€ 13.821,00	€ 27.642,00
3 <sup>a</sup> fila da terra	€ 9.558,00	€ 19.116,00	€ 9.568,00	€ 19.136,00	€ 9.568,00	€ 19.136,00	€ 9.568,00	€ 19.136,00

	TARIFE 2016		TARIFE 2016		TARIFE 2017		TARIFE 2017	
	RESIDENTI	NON RESIDENTI	RESIDENTI	NON RESIDENTI	RESIDENTI	NON RESIDENTI	RESIDENTI	NON RESIDENTI
1 <sup>a</sup> fila da terra	€ 9.161,00	€ 18.322,00	€ 9.170,00	€ 18.340,00	€ 9.170,00	€ 18.340,00	€ 9.170,00	€ 18.340,00
2 <sup>a</sup> fila da terra	€ 11.414,00	€ 22.828,00	€ 11.425,00	€ 22.850,00	€ 11.425,00	€ 22.850,00	€ 11.425,00	€ 22.850,00
3 <sup>a</sup> fila da terra	€ 7.965,00	€ 15.930,00	€ 7.973,00	€ 15.946,00	€ 7.973,00	€ 15.946,00	€ 7.973,00	€ 15.946,00

PIANO SECONDO		TARIFE 2016 RESIDENTI	TARIFE 2016 NON RESIDENTI	TARIFE 2017 RESIDENTI	TARIFE 2017 NON RESIDENTI
1 <sup>a</sup>	fila da terra	€ 9.689,00	€ 19.378,00	€ 9.699,00	€ 19.398,00
2 <sup>a</sup>	fila da terra	€ 12.078,00	€ 24.156,00	€ 12.090,00	€ 24.180,00
3 <sup>a</sup>	fila da terra	€ 8.498,00	€ 16.996,00	€ 8.506,00	€ 17.012,00

Nel caso di modifiche delle aliquote IVA le tariffe saranno automaticamente aumentate/diminuite in funzione delle nuove aliquote

**CIMITERI FRAZIONI  
(MAZZO - LUCERNATE E LOTTI VECCHI DI PASSIRANA E TERRAZZANO) - LOTTI VECCHI  
CONCESSIONI COLOMBARI QUARANTENNALI E OSSARI**

COLOMBARI FUORI TERRA		TARIFE 2016 RESIDENTI	TARIFE 2016 NON RESIDENTI	TARIFE 2017 RESIDENTI	TARIFE 2017 NON RESIDENTI
1 <sup>a</sup>	fila da terra	€ 1.864,00	€ 3.728,00	€ 1.866,00	€ 3.732,00
2 <sup>a</sup>	fila da terra	€ 2.579,00	€ 5.158,00	€ 2.582,00	€ 5.164,00
3 <sup>a</sup>	fila da terra	€ 2.043,00	€ 4.086,00	€ 2.045,00	€ 4.090,00
4 <sup>a</sup>	fila da terra	€ 1.417,00	€ 2.834,00	€ 1.418,00	€ 2.836,00
5 <sup>a</sup>	fila da terra	€ 837,00	€ 1.674,00	€ 838,00	€ 1.676,00
6 <sup>a</sup>	fila da terra	€ 507,00	€ 1.014,00	€ 508,00	€ 1.016,00

COLOMBARI SOTTERRANEI		TARIFE 2016 RESIDENTI	TARIFE 2016 NON RESIDENTI	TARIFE 2017 RESIDENTI	TARIFE 2017 NON RESIDENTI
1 <sup>a</sup>	fila da terra	€ 1.327,00	€ 2.654,00	€ 1.328,00	€ 2.656,00
2 <sup>a</sup>	fila da terra	€ 2.043,00	€ 4.086,00	€ 2.045,00	€ 4.090,00
3 <sup>a</sup>	fila da terra	€ 1.596,00	€ 3.192,00	€ 1.598,00	€ 3.196,00
4 <sup>a</sup>	fila da terra	€ 1.149,00	€ 2.298,00	€ 1.150,00	€ 2.300,00
5 <sup>a</sup>	fila da terra	€ 675,00	€ 1.350,00	€ 676,00	€ 1.352,00

OSSARI		TARIFE 2016 RESIDENTI	TARIFE 2016 NON RESIDENTI	TARIFE 2017 RESIDENTI	TARIFE 2017 NON RESIDENTI
	Ossari fuori terra	€ 264,00	€ 528,00	€ 264,00	€ 528,00
	Ossari sotterranei	€ 158,00	€ 316,00	€ 158,00	€ 316,00

Nel caso di modifiche delle aliquote IVA le tariffe saranno automaticamente aumentate/diminuite in funzione delle nuove aliquote

CIMITERO FRAZIONE DI PASSIRANA -IV° LOTTO  
 CONCESSIONI COLOMBARI QUARANTENNALI E OSSARI

PIANO INTERRATO		TARIFE 2016 RESIDENTI	TARIFE 2016 NON RESIDENTI	TARIFE 2017 RESIDENTI	TARIFE 2017 NON RESIDENTI
1 <sup>a</sup>	fila	€ 3.271,00	€ 6.542,00	€ 3.274,00	€ 6.548,00
2 <sup>a</sup>	fila	€ 4.087,00	€ 8.174,00	€ 4.091,00	€ 8.182,00
3 <sup>a</sup>	fila	€ 2.861,00	€ 5.722,00	€ 2.864,00	€ 5.728,00

PIANO RIALZATO		TARIFE 2016 RESIDENTI	TARIFE 2016 NON RESIDENTI	TARIFE 2017 RESIDENTI	TARIFE 2017 NON RESIDENTI
1 <sup>a</sup>	fila	€ 4.087,00	€ 8.174,00	€ 4.091,00	€ 8.182,00
2 <sup>a</sup> - 3 <sup>a</sup>	fila	€ 5.110,00	€ 10.220,00	€ 5.115,00	€ 10.230,00
4 <sup>a</sup>	fila	€ 4.087,00	€ 8.174,00	€ 4.091,00	€ 8.182,00
5 <sup>a</sup>	fila	€ 3.575,00	€ 7.150,00	€ 3.579,00	€ 7.158,00

OSSARI

PIANO INTERRATO		TARIFE 2016 RESIDENTI	TARIFE 2016 NON RESIDENTI	TARIFE 2017 RESIDENTI	TARIFE 2017 NON RESIDENTI
1 <sup>a</sup> - 2 <sup>a</sup>	fila	€ 295,00	€ 590,00	€ 295,00	€ 590,00
3 <sup>a</sup> - 4 <sup>a</sup>	fila	€ 370,00	€ 740,00	€ 370,00	€ 740,00
5 <sup>a</sup> - 6 <sup>a</sup>	fila	€ 262,00	€ 524,00	€ 262,00	€ 524,00

PIANO RIALZATO		TARIFE 2016 RESIDENTI	TARIFE 2016 NON RESIDENTI	TARIFE 2017 RESIDENTI	TARIFE 2017 NON RESIDENTI
1 <sup>a</sup> - 2 <sup>a</sup>	fila	€ 370,00	€ 740,00	€ 370,00	€ 740,00
3 <sup>a</sup> - 4 <sup>a</sup>	fila	€ 462,00	€ 924,00	€ 462,00	€ 924,00
5 <sup>a</sup> - 6 <sup>a</sup>	fila	€ 370,00	€ 740,00	€ 370,00	€ 740,00
7 <sup>a</sup> - 8 <sup>a</sup>	fila	€ 323,00	€ 646,00	€ 323,00	€ 646,00
9 <sup>a</sup> - 10 <sup>a</sup>	fila	€ 301,00	€ 602,00	€ 301,00	€ 602,00

Nel caso di modifiche delle aliquote IVA le tariffe saranno automaticamente aumentate/diminuite in funzione delle nuove aliquote

CIMITERO FRAZIONE DI TERRAZZANO -IV° LOTTO  
 CONCESSIONI COLOMBARI QUARANTENNALI

	TARIFFE 2016 RESIDENTI	TARIFFE 2016 NON RESIDENTI	TARIFFE 2017 RESIDENTI	TARIFFE 2017 NON RESIDENTI
1 <sup>a</sup> fila	€ 2.459,00	€ 4.918,00	€ 2.461,00	€ 4.922,00
2 <sup>a</sup> - 3 <sup>a</sup> fila	€ 3.075,00	€ 6.150,00	€ 3.078,00	€ 6.156,00
4 <sup>a</sup> fila	€ 2.459,00	€ 4.918,00	€ 2.461,00	€ 4.922,00
5 <sup>a</sup> fila	€ 2.152,00	€ 4.304,00	€ 2.154,00	€ 4.308,00

CIMITERO FRAZIONE DI TERRAZZANO - V° LOTTO (NUOVO) E NUOVI LOTTI DI  
 COSTRUZIONE FRAZIONI  
 CONCESSIONI COLOMBARI QUARANTENNALI

	TARIFFE 2016 RESIDENTI	TARIFFE 2016 NON RESIDENTI	TARIFFE 2017 RESIDENTI	TARIFFE 2017 NON RESIDENTI
Loculi nuovi esterni				
1 <sup>a</sup> e 4 <sup>a</sup> fila (4 <sup>a</sup> fila solo nei futuri lotti)	€ 4.087,00	€ 8.174,00	€ 4.091,00	€ 8.182,00
2 <sup>a</sup> e 3 <sup>a</sup> fila da terra	€ 5.110,00	€ 10.220,00	€ 5.115,00	€ 10.230,00

Nel caso di modifiche delle aliquote IVA le tariffe saranno automaticamente aumentate/diminuite in funzione delle nuove aliquote  
 Tutte le tariffe relative alle concessioni sono arrotondate all'Euro

CIMITERO CAPOLUOGO - COLOMBARI DEL FUTURO AMPLIAMENTO  
 CONCESSIONI COLOMBARI QUARANTENNALI

	TARIFFE 2016 RESIDENTI	TARIFFE 2016 NON RESIDENTI	TARIFFE 2017 RESIDENTI	TARIFFE 2017 NON RESIDENTI
PIANO RIALZATO				
1 <sup>a</sup> e 4 <sup>a</sup> fila da terra	€ 5.259,00	€ 10.518,00	€ 5.264,00	€ 10.528,00
2 <sup>a</sup> e 3 <sup>a</sup> fila da terra	€ 6.040,00	€ 12.080,00	€ 6.046,00	€ 12.092,00

CIMITERO CAPOLUOGO-OSSARI DI FUTURA COSTRUZIONE  
 CONCESSIONI OSSARI

	TARIFE 2016		TARIFE 2016		TARIFE 2017		TARIFE 2017	
	RESIDENTI	NON RESIDENTI	NON RESIDENTI	RESIDENTI	NON RESIDENTI	NON RESIDENTI	NON RESIDENTI	
Ossari esterni nuovi								
1° - 2° fila da terra	€ 462,00	€ 924,00	€ 924,00	€ 462,00	€ 924,00	€ 924,00	€ 924,00	
3° - 4° fila da terra	€ 565,00	€ 1.130,00	€ 1.130,00	€ 566,00	€ 1.132,00	€ 1.132,00	€ 1.132,00	
5° - 6° fila da terra	€ 411,00	€ 822,00	€ 822,00	€ 411,00	€ 822,00	€ 822,00	€ 822,00	
7° -8° - 9° fila da terra	€ 340,00	€ 680,00	€ 680,00	€ 340,00	€ 680,00	€ 680,00	€ 680,00	

Nel caso di modifiche delle aliquote IVA le tariffe saranno automaticamente aumentate/diminuite in funzione delle nuove aliquote

**TARIFE OPERAZIONI CIMITERIALI CIMITERI DI RHO 2017**

**iva inclusa**

Operazioni cimiteriali	TARIFE 2016	TARIFE 2017
- Scavo fossa campo comune /inumazione	€ 190,00	€ 190,20
- Scavo fossa campo ventennale	€ 190,00	€ 190,20
- Scavo fossa campo non decomposti	€ 190,00	€ 190,20
- Tumulazione salma in colombaro	€ 156,60	€ 156,80
- Tumulazione resti/ceneri in ossario	€ 42,10	€ 42,10
- Esumazione	€ 279,50	€ 279,80
- Estumulazione di salma da colombaro	€ 156,60	€ 156,80
- Estumulazione di resti da colombaro	€ 42,10	€ 42,10
- Estumulazione resti/ceneri da ossario	€ 42,10	€ 42,10
- Traslazione salma da colombaro	€ 268,40	€ 268,70
- Accostamento resti o ceneri in loculo.		
- demolizione di muro per apertura colombaro	€ 32,80	€ 32,80
- chiusura colombaro	€ 42,30	€ 42,30
- inserimento cassetta resti o urna ceneri in colombaro (1° e 2° urna)	€ 42,30	€ 42,30
- per tumulazione definitiva salme parenti del titolare della concessione in cappella gentilia o tomba di famiglia	€ 99,80	€ 99,90
- cassetta ossario in zinco	€ 31,20	€ 31,20
- cassa in legno per salme non decomposte	€ 144,30	€ 144,40
<b>Luce votive</b>		
- Allacciamento luce votiva	€ 22,10	€ 22,10
- Canone luce votiva	€ 22,10	€ 22,10

Nel caso di modifiche delle aliquote IVA le tariffe saranno automaticamente aumentati/diminuiti in funzione delle nuove aliquote

Tutte le tariffe relative alle operazioni e alla luce votiva sono state arrotondate al primo decimale

**TARIFE PER SOSTA NON RESIDENTI PRESSO IL PARCHEGGIO DI INTERSCAMBIO DI RHO FIERA DI VIA RISORGIMENTO**

**Tariffe approvate con deliberazione di G.C. n. 236 del 25/08/2015**

Con la citata deliberazione vengono modificate le tariffe (mantenendo invariate le corrispondenti fasce orarie), uniformandole a quelle vigenti presso il parcheggio di Molino Dorino, al fine di massimizzare l'utilizzo anche da parte dei fruitori non rhodensi, assicurandone nel contempo una gestione sostenibile.

Per i NON RESIDENTI vengono fissate le seguenti tariffe:

sosta fino a 4 ore: 1,5 euro  
sosta fino a 10 ore: 2 euro  
sosta oltre le 10 ore: 2,5 euro.

**Tariffe approvate con deliberazione di G.C. n. 91 del 21/04/2015**

Con la citata deliberazione viene regolamentata la sosta presso l'esistente parcheggio di interscambio di Rho Fiera, introducendo un doppio regime di sosta: a pagamento per i non residenti e gratuito per i residenti in Rho.

Per i NON RESIDENTI vengono fissate le seguenti tariffe:

sosta fino a 4 ore: 2 euro  
sosta fino a 10 ore: 3 euro  
sosta oltre le 10 ore: 4 euro.

## TARIFE PARCHEGGIO COMUNALE SITO IN VIA SAN GIORGIO A RHO

Tariffe approvate con deliberazione di G.C. n. 199 del 21/07/2015

La deliberazione modifica le tariffazioni speciali introdotte con deliberazione di Giunta Comunale n. 130 del 3/06/2015 così come di seguito indicate:

Abbonati con posto riservato - privati (nominativo con elenco targhe autorizzate e/o con pass)	€ 35,00= al mese con pagamento anticipato - IVA compresa
Abbonati con posto riservato - associazione commercianti e altre associazioni di categoria	€ 30,00= al mese per acquisti di almeno 20 posti riservati per un periodo minimo di tre mesi con pagamento anticipato - IVA compresa

A seguito della presente modifica, le tariffe di sosta applicate al parcheggio comunale di via S. Giorgio, valide a far data dal 1° agosto 2015, risultano le seguenti:

Tariffa per un'ora	€ 1,00= IVA compresa
Tariffa per frazione di ora (15 minuti)	€ 0,25=IVA compresa

Abbonati con posto riservato - privati (nominativo con elenco targhe autorizzate e/o con pass)	€ 35,00= al mese con pagamento anticipato - IVA compresa
Abbonati con posto riservato - associazione commercianti e altre associazioni di categoria	€ 30,00= al mese per acquisti di almeno 20 posti riservati per un periodo minimo di tre mesi con pagamento anticipato - IVA compresa
Carnet di ticket da 30-60 minuti per associazione commercianti e altre associazioni di categoria	€ 20,00= a carnet con pagamento anticipato - IVA compresa

## Tariffe approvate con deliberazione di G.C. n. 130 del 03/06/2015

Tariffa per un'ora	€ 1,00= IVA compresa
Tariffa per frazione di ora (15 minuti)	€ 0,25=IVA compresa

Tariffe speciali (iva compresa) introdotte a far data dal 1° giugno 2015

Abbonati con posto riservato - privati (nominativo con elenco targhe autorizzate e/o con pass)	€ 55,00 al mese con pagamento anticipato
Abbonati con posto riservato - associazione commercianti e altre associazioni di categoria	€ 45,00 al mese per acquisti di almeno 20 posti riservati per un periodo minimo di tre mesi con pagamento anticipato
Carnet di ticket da 30-60 minuti per associazione commercianti e altre associazioni di categoria	€ 20 a carnet con pagamento anticipato



## AREA 4 - Servizi di Programmazione economica e delle Entrate

### PATRIMONIO

TIPOLOGIA TARIFFA	TARIFFA VIGENTE	ATTO Amministrativo di riferimento
Concessione di orti comunali	€ 62,00 (esente iva)	Delib. G.C. n. 58 del 25/03/2014
Concessione di suolo pubblico adibito a posteggi isolati*	€ 41,12 -iva al mq	
Concessione di box all'interno del mercato di via Garibaldi n. 79*	€ 118,83 +iva al mq	
Concessione degli spazi delle ex circoscrizioni (moduli di 3 ore ciascuno per tutta la stagione)	€ 50,00+iva	

\* da aggiornare annualmente in base all'indice Istat

### CONCESSIONE DEGLI SPAZI DELLE EX CIRCOSCRIZIONI PER UTILIZZI GIORNALIERI

Tariffe approvate con deliberazione di G.C. n. 61 del 26.03.2013

Le tariffe per l'uso degli spazi sono determinate in modo da favorire le attività dei richiedenti. Per l'utilizzo degli spazi, le tariffe sono articolate in moduli di 4 ore, per € 75,00 iva inclusa a modulo (4 ore cadauno), previa verifica della disponibilità delle sale:

Piazza Chiesa n. 20 (Ferrazzano)  
Via Giusti n. 1 (Sala Azzurra)

I fruitori, saranno inoltre tenuti al versamento di € 25,00 iva inclusa ad utilizzo, quale corrispettivo per il servizio di pulizia e riassetto dei locali. Per le Associazioni iscritte all'Albo delle Associazioni del Comune di Rho, i Gruppi riconosciuti e le Organizzazioni di Volontariato che già utilizzano gli spazi sopra individuati quale propria sede, verrà applicata la tariffa ridotta di € 10,00 oltre IVA.

Soggetti che possono concorrere all'assegnazione: possono richiedere l'utilizzo degli spazi persone fisiche, gruppi, organizzazioni, associazioni, movimenti o partiti politici, i cittadini o per i gruppi, organizzazioni, associazioni, movimenti o partiti, i relativi referenti o legali rappresentanti/responsabili non devono essere incorsi in procedure di interdizione o inabilitazione e/o condanne penali con sentenza passata in giudicato che comportino la perdita o la sospensione della capacità di contrarre con la Pubblica Amministrazione.

# CATASTO

Deliberazione di Giunta Comunale n. 232 del 11/12/2012

dal 1.1.2013

Categoria	TARIFFA VIGENTE
Fogli di Osservazione presentati per variazioni censuarie all'interno del territorio comunale di Rho	€ 12
Operazioni di variazione o correzione censuarie effettuate dall'Ufficio Catasto fuori dal territorio di Rho tramite utilizzo degli strumenti telematici messi a disposizione dall'Agenzia del Territorio	€ 16

# TARIFFE DIRITTI AFFISSIONE E IMPOSTA PUBBLICITA' PER COMUNI DI CLASSE III<sup>A</sup>

Aumento 20 + 30 = 50 %

Allegato Delibera G.C. n° 66 del 05.03.2003

- (1) Categoria speciale per affissioni e temporanea 150 %  
 (2) Categoria speciale per pubblicità annuale 150 %

## A) DIRITTI PUBBLICHE AFFISSIONI

Tariffe base per ciascun foglio 70 x 100

- Per i primi 10 giorni 1,858
- Per ogni periodo successivo di 5 giorni o frazione 0,5577

**MAGGIORAZIONI:** per commissioni inferiori a 50 fogli 50 %  
 per formati da 8 a 12 fogli 50 %  
 per formati oltre i 12 fogli 100 %  
 per affissioni commerciali in categoria speciale 150 %  
 per affissioni in spazi prefissati 100 %

**DIRITTI DI URGENZA 38,73**

## B) IMPOSTA PUBBLICITA' 1 - PUBBLICITA' ORDINARIA

Categorìa normale SUPERFICIE	FINO A 1 MESE		FINO A 2 MESI		FINO A 3 MESI		ANNUALE	
	Opaca	Luminosa	Opaca	Luminosa	Opaca	Luminosa	Opaca	Luminosa
mq. 1	1,859	3,718	3,718	7,436	5,577	11,154	18,591	37,183
da mq 1,5 a mq 5,5	2,323	4,647	4,648	9,295	6,971	13,943	23,239	46,479
da mq 5,5 a mq 8,5	3,485	5,809	6,972	11,619	10,457	17,429	34,858	58,098
superiore a mq 8,5	4,647	6,971	9,296	13,943	13,943	20,915	46,479	69,718

Categorìa speciale SUPERFICIE	FINO A 1 MESE		FINO A 2 MESI		FINO A 3 MESI		ANNUALE	
	Opaca	Luminosa	Opaca	Luminosa	Opaca	Luminosa	Opaca	Luminosa
mq. 1	4,647	6,906	9,295	13,013	13,943	19,520	46,477	65,069
da mq 1,5 a mq 5,5	5,809	8,133	11,619	16,267	17,429	24,401	58,097	81,337
da mq 5,5 a mq 8,5	6,971	9,295	13,943	18,591	20,914	27,886	69,716	92,956
superiore a mq 8,5	8,133	10,457	16,267	20,915	24,401	31,372	81,337	104,576

**2 - PUBBLICITA' EFFETTUATA CON VEICOLI IN GENERE**

( vetture autoflottranti, battenti, banche e simili di uso pubblico e privato, in base alla superficie complessiva dei mezzi pubblicitari installati [ per mq ] )

COLLOCAZIONE	ANNUALE	
	Opaca	Luminosa
Int./est. Mq 1	18,591	37,183
Int./est. Da Mq 1,5 a mq 5,5	23,239	46,479
esterna da mq 5,5 a mq 8,5	34,858	58,098
esterna superiore a mq 8,5	46,479	69,718

**3 - PUBBLICITA' EFFETTUATA CON VEICOLI DI PROPRIETA' DELL'IMPRESA**

CATEGORIA	PORTATA		ALTRI
	Sup. a 3.000 Kg	Inf. a 3.000 Kg	
Autoveicoli	111,553	74,368	
Motoveicoli e altri non ricompresi nella precedente categoria			37,183
Veicoli con rimorchio	223,106	148,736	74,366

**4 - PUBBLICITA' EFFETTUATA CON PANNELLI LUMINOSI**

a) PER CONTO TERZI ( per mq di superficie )

	FINO A 1 MESE		FINO A 2 MESI		FINO A 3 MESI		ANNUALE	
	CATEGORIA		CATEGORIA		CATEGORIA		CATEGORIA	
	NORMALE	SPECIALE (1)	NORMALE	SPECIALE (1)	NORMALE	SPECIALE (1)	NORMALE	SPECIALE (2)
sino ad 1 mq	5,949	14,872	11,898	29,746	17,848	44,620	59,495	148,737
> di 1 mq	7,436	18,590	14,873	37,182	22,310	55,775	74,369	185,921

b) PER CONTO PROPRIO ( per mq di superficie )

	FINO A 1 MESE		FINO A 2 MESI		FINO A 3 MESI		ANNUALE	
	CATEGORIA		CATEGORIA		CATEGORIA		CATEGORIA	
	NORMALE	SPECIALE (1)	NORMALE	SPECIALE (1)	NORMALE	SPECIALE (1)	NORMALE	SPECIALE (2)
sino ad 1 mq	2,974	7,435	5,949	14,872	8,924	22,310	29,747	74,367
> di 1 mq	3,718	9,295	7,436	18,590	11,155	27,887	37,184	92,960